京城日報

(本紙朝夕刊二十二頁)

京城府太平通一丁目 發行所 合資會社 京城日報社

市內版

神話傳説大系

豫約募集

監修 文學博士 松村武雄

全十八卷 一萬五千頁

神話傳説は物語として眞に無限の興趣と魅惑とを持つてゐるばかりでなく、ある文化の生活記錄であり、ある文化の風習、信仰、制度、道德、思想、感情等の端的直截な反映結晶である。更に文學と藝術との無限の源泉である事は云ふまでもない。

本大系收むるところ東西三十餘個國野蠻未開の地に到るまで悉く網羅し盡し、我國最高の學者理解者によつて編纂執筆されたる世界空前の大全集である。文學と藝術とに興味を有し、修養と教化とに熱意を抱き、古代文化の研究に志向を持つ現代人は必ず親しまなければならぬ。

實物見本提供

第一回配本「希臘羅馬」を實費金五圓五拾錢(送料共)で提供す。菊判八百數十頁、天金、挿繪三色版十一頁、凸版寫眞版十二頁。部數に限りあり至急御申込下さい。

◙本大系輯載の書目及び編輯執筆諸家◙

第一卷	埃及神話傳説集	中嶋孤島編
	アッシリア バビロン神話傳説集	中嶋孤島編
第二卷	印度神話傳説集	中嶋孤島編
	波斯神話傳説集	浦和高等學校教授 馬場吉信編
第三卷	ヘブライ神話傳説集	文學博士 松村武雄編
第四卷	希臘神話傳説集	中嶋孤島編
	羅馬神話傳説集	中嶋孤島編
第五卷	北歐神話傳説集	文學博士 松村武雄編
第六卷	獨逸神話傳説集	文學博士 松村武雄編
第七卷	愛蘭神話傳説集	中嶋孤島編
第八卷	蘇格蘭神話傳説集	中嶋孤島編
	英蘭神話傳説集	中嶋孤島編
第九卷	佛蘭西神話傳説集	井上勇編
	露西亞神話傳説集	昇曙夢編
第十卷	墺太利神話傳説集	山崎光子編
	匈牙利神話傳説集	山崎光子編
	白耳義神話傳説集	山崎光子編
第十一卷	西班牙神話傳説集	山崎光子編
	安南神話傳説集	山崎光子編
第十二卷	フィンランド神話傳説集	文學博士 松村武雄編
	セルヴィア神話傳説集	文學博士 松村武雄編
第十三卷	日本神話傳説集	藤澤衛彦編
第十四卷	支那神話傳説集	池田大伍編
	朝鮮神話傳説集	中村亮平編
第十五卷	メキシコ神話傳説集	浦和高等學校教授 馬場吉信編
	ペルー神話傳説集	浦和高等學校教授 馬場吉信編
第十六卷	自然民族神話傳説集	文學博士 松村武雄編
第十七卷	自然民族神話傳説集	文學博士 松村武雄編
第十八卷	自然民族神話傳説集	文學博士 松村武雄編

美麗內容見本 世界神話傳説の概說とその發達とが分る。 新聞名記入申越次第無料にて進呈

豫約申込 三月卅一日限

現代の日本は、神話傳説の玩賞と研究とに對する熱意に燃えてゐる。それは幾多の學的興趣ある民族生活の始源に溯り、遠い祖先と語り、彼等の生活心理を目睹するところに無限の興趣と魅惑とを感ずることに由る。特に文藝の世界に於ては特異な領域を占め、兒童はこの領域に踏み込むことによつて、不斷の歡喜と靈の糧とを獲ることが出來るし、大人はこの世界に徜徉することによつて、常住の藝術的陶醉と靈感とに浸ることが出來る。

略規

△豫約者にのみ頒つ△毎月一回發行△全十八册完結△一册菊判八百頁以上△洋布天金最上製本△[illegible]△毎月拂四圓八十錢[illegible]△八十圓申込金不要外要送料△入會希望者は金四圓八十錢を添へ申込まれたし。

發行所 東京京橋第一相互館五階 世界童話大系刊行會

豫約申込所 東京市京橋區第一相互館 電話京橋四七五四番 振替東京六一一九八番 近代社

大西郷全集

短期豫約特價提供

◇第一卷出來のところ空前の好評にて豫約再開要求の來書山積。本會は此全國民的熱望に副はんため茲に短期豫約を斷行します。希望の方は機會を逸せず即刻申込まれよ。

＝德富蘇峰氏評して曰く＝

記者は大西郷全集の現物を見る迄は、半ば危み半ば樂んでゐた。然るに今や其第一册に接し、大に安心したと[illegible](一月十六日夕刊の一節)

締切 三月三日限

◇第一卷 申込次第配本す

◇內容見本 往復葉書申込次第進呈

◇內容＝大西郷遺文傳記の總覽

◇體裁＝菊大判全三卷三千頁。每卷大西郷寫眞版挿入。天金特製。

全三卷定價廿四圓(各卷八圓)

豫約特價拾八圓 送料全三卷壹圓八錢(東京市內三十六錢・鮮地一圓六十五錢)

注意 分拂の豫約は募集せず

東京市淡路町二ノ三 大西郷全集刊行會 振替東京三四六九番 電話神田一六四六番

本書目次の一部

▽新年笑ひ初め ▽花見百態 ▽嬉し恥かし ▽親の恩・子の愛 ▽新世帶 ▽當り籤 ▽當世書生氣質 ▽職業婦人 ▽藝人さまざま ▽大道商人 ▽不平・不滿 ▽昇[illegible] ▽春や昔

無慮壹千五百種の川柳漫畫集

川柳漫畫 浮世さまざま

萬人總笑ひ!!稀代の快書

見よ!! 描きも描いたり素晴しい傑作漫畫

これこそ天下一品!! 隅から隅迄全く面白づくめ

世態人情の妙境を喝破せる一大人生畫訓

序 村上浪六先生 井上剣花坊先生 三田村鳶魚先生

谷脇素文畫伯編並畫

本書收むる所古今の名川柳、特に名作中の名作のみ。其數實に無慮壹千五百餘句!その一句々々に漫畫界の第一人者素文畫伯が獨特の妙筆を揮つたから、茲に天下無雙の滑稽川柳漫畫が表現されたのである。川柳そのものが極めて深味あり、滑稽味あり、冷笑味あり、寸鐵人を殺す底の痛快味ある上に、更に當代の天才的傑作漫畫によつて、その面白さは實に數十倍。その畫は宛ら百花繚亂、[illegible]、或は年頭の新ユーモアを描き、或は家庭生活の內幕を素つ破抜き、或は隣家、[illegible]、書生、居候、按摩、女給なんどと皆人情世態の苦味、辛味、甘味を描出したる鮮かさには、とても一休も[illegible]も及ばない。老幼男女何人にも面白い。一般家庭の讀み物として、是非一本を備へ給へ。

四六判布製函入美本 定價二圓卅錢 送料十錢

東京本郷駒込 發行 大日本雄辯會 (振替東京三九三〇番)

Ⓢ角野商店

洋鐵、銅、鐵道、船舶、土木、建築材料、パイプ、機械、工業用附屬品

朝鮮釜山幸町二丁目 電話長三二三番 振替口座[illegible]

寫眞機械材料 【目錄進呈】

君瀬寫眞機店 山本町一丁目 電話七五五番 [illegible]

株式會社第一銀行

東京市日本橋區兜町壹番地

資本金 五千萬圓(拂込濟)

積立金 五千萬圓

京城支店 京城府南大門通

釜山支店 釜山府本町

高橋氏改良肝油

ヴィタミンAの含量豐富 高橋醫學博士創製

特色 消化し易く 服用し易し……

說明書進呈 東京室町 三共株式會社

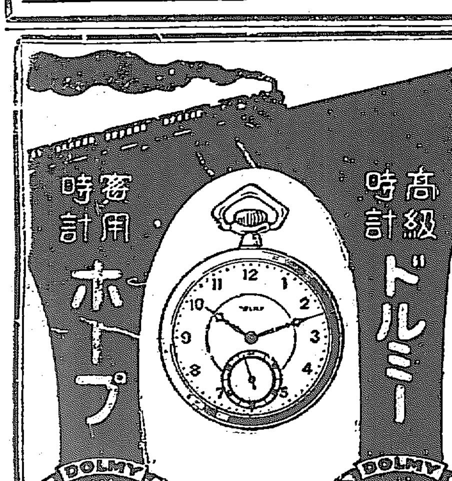

帝國生命保險株式會社

昭和元年第一日ニ生レタル

新種利益配當附養老保險

利益金ノ九割配當

配當金デ掛金ハ年々減少

正味掛金ハ低廉無比

當社ノ利益配當

當社ハ利益配當附保險ノ開祖デアリマシテ從來ノ利附保險ニハ常ニ當初ノ見込額以上ノ配當ヲ實行致シテ來マシタ

此ノ新種保險デハ他ニ比類ナキ多額ノ配當ヲナス確信デアリマシテ之ヲ實行スベキコトハ堅實ナル當社ノ歷史ト社會一般ノ深キ御信賴トニヨリ保障セラルヽ所ト存ジマス

社長 朝吹常吉

常務取締役 名取夏司

本社 東京日本橋區兜町十六番地

京城支店 京城府黃金町二丁目

案內書ハ御申越次第直ニ御送呈致シマス

S.S.S.

サンエス萬年筆

戰場の利器は銳利の劍

文化の利器はサンエスのペン

優良無比サンエスインキ各種

定價壹圓八拾錢以上數十種あり

東京本町 飯沼株式會社 大阪瓦町

財團法人 東京女子醫學專門學校

生徒募集

入學願書受付 三月廿五日限 試驗期日四月一日より

受驗資格 高等女學校卒業者及同等有資格者(豫科百五十名)

●規則書郵券三錢

●東京市牛込區河田町六番地

●電話牛込七七番、七八番

法人登記公告 [illegible]

商業登記公告 [illegible] 京城地方法院洪川出張所

法人登記公告 [illegible] 南原支廳

法人登記公告 [illegible] 順川出張所

商業登記公告 [illegible] 北邑支廳

商業登記公告 [illegible] 平澤出張所

商業登記公告 [illegible] 平澤出張所

商業登記公告 [illegible] 水原支廳

商業登記公告 [illegible] 鎭南浦支廳

商業登記公告 [illegible] 裡里出張所

群山 [illegible] 大株長期後場 [illegible]

東久邇宮殿下臣籍御降下の御意

法理上の支障はなきも御身分上或は困難やに拜す

實現すれば明春頃

【東京電報】足掛け八年の長い年月を巴里に御留學ありて大正天皇崩御にあわせられ一月二十九日急遽御歸朝あらせられた東久邇宮殿下には最近臣籍に御降下の御意ある事を洩らされた由拜聞する

勿論諒闇明けの既明春までは皇族として大喪に服せらるるので正式御發表はその後の事と拜されるが今まで臣籍降下は大てい繼嗣の王子以外の事であつたが殿下の如く東久邇宮家の御當主で特に妃殿下は大正天皇の御妹君に當らせらるゝ關係上種々困難な事情が伴ふ譯ではあるが法理上なら何等の支障はないと拜承する、右につき仙石宗秩寮總裁は『そんな話は聽いてゐたがまだ何等正式の御話はない』と語つてゐる

補助艦の比率問題と現有勢力の廢棄は不服

婉曲に條件を附した我が海軍省の意嚮

【東京電報】アメリカ政府の軍縮提議に關する回答文內容は外交上の事例もあるから海軍側の條件に關しては明白に意志表示をなす事を避け婉曲にその意味を現したものに過ぎないけれども海軍省より外務省に提出した條件は左の二項である

一、今度の提案は華府會議の延長と認めるから喜んで參加するが補助艦五、五、三の比率適用には遽に贊同し難し

二、我海軍の現有勢力（二億六千萬圓の廿七艘計畫は勿論廢艦の代艦補充であるから當然現有勢力中に含む）は我國防の最少限度の兵力であるから此の現有勢力を廢棄する事には同意し難し

軍縮回答案は十九日御裁可

駐米大使を經て米大統領に手交

【東京電報】米大統領クーリッヂ氏提唱の軍縮會議に關する我國の回答文は十八日午後の緊急閣議で決定したので若槻首相は十九日午後二時赤坂御所に伺候し天皇陛下に拜謁上奏後裁可を經て直に松平駐米大使を經て米大統領に手交する事となつた

三相參內

軍縮案の御下問に奉答

【東京電報】財部、幣原外相は若槻首相と同列で十九日午後參內、第二次軍縮會議に關する回答內容奏上並に御下問に奉答することとなつた

軍縮會議の參加費決議

【ワシントン十八日發電】米國下院はテンネシー州選出民主黨議員クイツシアー氏の提出にかゝる國際聯盟の軍備縮小準備會議にアメリカをして參加せしむる爲七萬五千ドルを支出する決議を通過した

松平子歸朝に決す

【ロンドン十八日發電】秩父宮殿下御附であつた松平慶民子は三月早々當地發同十九日バンクーバーよりエムプレスオブアジア號にて歸朝すべく卅一日横濱着の筈である

對米回答案

廿日午後五時發表

【東京電報】政府の對米回答文は廿日午後五時外務省に於て發表するに決した

花井博士の修正案

【東京電報】貴族院宗教法案特別委員會は午後一時十二分開會左の質問あつて午後四時十五分散會……ては如何

下村局長 布教に從事する以上朝鮮……必要を認めた人物の點は十分……中で消極的……又は六年以上の懲役若しくは禁錮に處せられたものは……となれないことになつてゐる……破產者でも充分改化……ないと思ふ、破產者亦然り、之れは宗教の權威を保持の上に必要と思ふ

花井卓藏氏 ……に發展した、なほ花井氏は……における宗教法案につき……部に入會した

……の垣……に……省の……府からも關係係員參列……るしかして協議會の協議事項は左の通りである

一、全國各府縣水產主任官會議は四月十三日より農林省において開催の筈……

三、……る件

三、沿岸トロール漁業及漁民救濟……の取締に關する件

八氏は……總選擧に勸誘……として大戰、早川……氏……

久原六十圓九見……

東面百七十六圓……

東京株式……

二度目の御參拜

皇太后宮多摩陵へ

【東京電報】大正天皇崩御あらせられて後の皇太后陛下には御悲しき御追懷いよ〳〵つのらせ給ひ來たる二十五日には二度目の多摩陵の御參拜あらせらるゝと拜承する

大葬使各員へ賜餐

【東京電報】御大喪もとどこほりなく終了したのでその勞をねぎらはせらるゝかしこき思召により十九日午後零時半より宮中豐明殿において一木宮相以下各大葬使各員八十名に對し賜餐の御沙汰があつた

輸入木材課稅法案

可決に努力

【東京電報】目下議會に提出中の朝鮮輸入木材關稅特例廢止に關する稅法案については既に反對ある樣の製材業者から猛烈に反對あつたがこれと全く利害關係を異にする鮮北の新義州からわざ〳〵代表者として多田榮吉氏を上京せしめて政府案を支持すべく運動中であるが同氏は十九日兩院議員に對しパンフレットを送り政府原案可決を要望した。

案件も振はず議場緊張を缺く

河川法上程さる

衆議院本會議【十九日】

【東京電報】十九日の衆議院本會議は午後一時二十分開議政府がすつかり緊張を缺いてゐるのと日程に目ぼしい議案が掲げられてゐないのとで議員の出席もちらほらで議場內は空席だらけ近頃珍しい不勉強振であるたゞ傍聽席のみは例によつて議員鈴生りで兩側の婦人席が見學の女學生で一つぱいなのは皮肉かく議事進行につき發言を求め

加藤鯛一君（憲）小川君問責案は建議案を全部上程してその後此の決議案を上程する意志であると云ふが如何と問ひ

粕谷議長 決議案だからとて必ずしも建議案の後にするといふ意志はない右案の上程に關しても議長に於て相當考慮してゐると答へて日程に入る

一、河川法中改正法律案

一、大正十二年法律第三十五號中改正法律案（船員最低年齡法）

を上程委員長神谷卓男君委員會の經過並に結果を報告し讀會省略直に可決確定次いで

清瀨一郎君（新）政府は第五十一議會の聲明を裏切り勞働立法をなす意志を棄ててしまつたか

安達內相代理 勞働組合法は二三日前サインしたから一兩日中に提案の運びとなるであらう

山勝太郎君議事進行につき自席より

一昨日近藤達兒君の述べられた東京瓦斯新株を受けた人名又は買手が本議員か市會議員か明細に示されたい

近藤達兒君 人名は知つてゐるが其の人の名譽の爲め明示し難い只政友會員には新株の割當を受けた者は一人もない事を明言して置く

といふや憲本は騷ぎたて、憲政會議員は如何名前をいへと怒號するも近藤君は語尾をごまかして降壇

横山君 明示出來ぬは卑怯千萬である虛僞の評告をなすものと斷じてよいと怒鳴りつければ近藤君再發言して名前はいはれぬといへば『卑怯だぞ』『近藤ガス兒』『お前が取つたらう』等怒號喧騷やまぬ議長日程に戻るを宣し

一、議院法中改正法律案（憲政米太郎外一名提出）

提案者の說明ありやつとしづまる

一、同上（小川平吉外二十六名提出）

山口義一君（憲政）本案は貴族院に豫算審議官を設けんとするものであると提案に至る經過を述べ又も貴院で反對さるれば何等かの形式で國民の堪忍袋が貴院に向け爆發するであらうと傍聽席に居る德川議長以下をにらみつける、山口政二君、政友、安達代理內相これに應へ

山口政二君（再登壇）

一、政府は憲法改正の意志ありや

一、貴族院を改革する意志ありや

安達代理內相 憲法改正の意志なし貴族院改革は昨年の程度でよろしと思ふ更に本案提出者の一人である松田源治君補足するところあり、かくて兩案一括十八名の委員附託となる

一、特別都市計畫法改正法律案（関直彥君外四十名提出）作品耕地整理法案……二三回答あり委員附託

一、商法中改正法律案

一、移住組合法案

一、產業組合中央金庫法中改正法律案

一、森林助成法案

何れも提案者の說明あり委員附託

一、鐵道法中改正法律案砂田重政君說明、委員附託の動議を一日に片づけて議事を進ませ日程變更

一、外米輸入關稅に關する緊急質問

多木粂次郎氏（憲政）外米關稅撤廢が農家の經濟を壓迫するを述べ

町田農相 聞きとれなかつたから速記錄を見てから答へると逃避し次いで日程に復し

一、大正九年法律第五十六號中改正法律案

一、借家法中改正法律案

一、建築附屬法中改正法律案（横山勝太郎氏提出）

一、建築附屬法中改正法律案（原夫次郎氏提出）

何れも提案者說明あつて委員附託

一、民法施行法中改正法律案

一、地租條令中改正法律案

右兩案とも委員附託

一、人の資格に關する破產の效果に關する法律案

一、登錄稅法中改正法律案

一、刑事訴訟法中改正法律案

一、關稅定率法中改正法律案二件

一、果物罐詰原料砂糖戾稅法案

何れも提案者の說明あり委員附託後餘の日程を延期五時廿五分散會

提出される公娼廢止法案

貸座敷業組合代表の必死の阻止運動を他所に廿五日頃本會議へ

【東京電報】公娼制度廢止に關する法律案は坂東幸太郎、松原孝公、星島二郎以下百余名の贊成により廿一日下院に提出二十五日頃の本會議に上ることゝなつた右は昭和七年五月一日より全國貸座敷營業を廢止せしめんとするものであるが同案提出を睨めた貸座敷組合では全國から百余名の代表者が上京し死者狂ひとなつて各代議士方面に本案阻止運動に躍り廻つてゐる

小川氏問責案廿二日本會議へ

憲本の打合せて結局委員附託か

【東京電報】小川平吉氏問責決議案は憲本兩黨打ち合せの結果廿二日の本會議に上程に決した、政友會は即決否決を希望するも多數に否決され委員附託とされるであらうと

政友會は即決否決

院內幹部會で決定さる

【東京電報】政友會は十九日午前十時院內に幹部會を開き小川氏問責決議に對する本黨の提議回答につき協議の結果所決方針も決議であるとせられてゐるから即決否決を希望することに決し十時半散會したがなほ引續き院內幹部室に小久保、岡崎、西方、島田四氏の參集を求め協議の結果小川氏問責問題は十九日の代議士會において表立つた問題とせず單獨手打ちといふことに諒解がついた

本黨側は共鳴す

小川氏問責案の態度

【東京電報】本黨の松田總務は昨日今村裁判長の議長人會見の結果を報告し床次總裁その他を訪問聽取の結果懸念は提議は五月二日に選ひを挾む余地なきを確め共鳴を以て報告したが同黨には個人的には非難し居る向き多數なるを以て二十二日本案上提された場合その結果については相當の興味を以てみられてゐる

豫算案委員會

貴族院（十九日）

【東京電報】十九日の貴族院豫算委員會は午前十時十分より開會

加藤定吉男 燃料調查會費は昭和三年度豫算に計上するか該調查會に民間より委員選出の際は規則改正の要なきか、海軍商工兩省にある燃料調查會設置の際聯絡協調をしたか

藤澤商相 調查會の組織完備の上豫算を計上す規則の點は未だ判らぬ聯絡については相當考慮したものと認められる

加藤男 燃料調查會を將來海軍省所管に移す意志はないかと海相の意見を聽く

財部海相 海軍では獨力に消費する位置にあるに過ぎないから矢張商工省所管に置くが相當だらう

田村駒治郎氏 稅制整理の結果貧しい地方租稅は現制度の方がよくはないか千住の製絨所を民業に移す意志はないか

藤山雷太氏 本豫算中俸給旅費其の他政府の事務上の支出を除き一般特別會計に於て十億以上の額が出てゐるが物價下落の傾ある今日監督如何では約一割の節約が出來るだらう尙各省共同購入其の他の適切施設をしては如何、米國では此の趣旨の購買局がある

若槻首相 編成當時と實行當時との物價の變動は致し方なし購買局施設の成案は未だない

かくて十一時四十八分散會

五國公使の申合せで上海の防備方針決定す

列國は蘇浙戰爭よりも重大視し租界の萬全を期す

【北京十八日發電】上海一帶の危險が迫つて來たので日英米佛伊五ケ國公使は次ぎの共同防備方針を申合せた若し戰爭が上海を去る十マイルの地點に達した場合は租界外居住の外人は租界內に避難せしむ

英 租界防禦に必要と認むる兵數の陸軍及陸戰隊に付き自由措置を執る

米 陸戰隊及軍艦の當備警軍二千名

日 陸戰隊三千名

佛 陸戰隊二千名

伊 陸戰隊五百名

を上陸せしめ以て消極的防禦助ち前方において租界を積極的に防禦に當たること、右は列國が今回の戰爭は從來のよりも重大視しさきに蘇浙戰爭の際執りきめた防禦法では防禦不可能と認めたからである

全市擧つて南軍を謳歌す

迎合の門出に又も罷業起る

【上海十九日發電】上海郵務管理局（中央郵便局）の從業員二千余名は十九日朝突如として罷業を開始し門を閉し郵務職が嚴重に警備して何人をも門內に入れず郵便物の受付配達は全然中止されてしまつた原因は最近郵務工會がひそかに南軍に合し何等か罷業しつゝあるを發見したので當局が工會の幹部を各地に轉勤せしめ工會の解散をはかりたるに憤慨したるものである目下形勢不穩の徵あるにより警官數十名附近を警戒しつゝありなほ電車從業員も今朝の出勤を拒絕したこの原因は先般の……

上海附近の軍艦配備狀態

領事團の合議で警備方針決定

【東京電報】某所着電一孫軍敗潰……租界危險視さるゝに至つたので各國は同地の防備はかねて大列國領事會議において決定してゐるが目下上海停泊中の列國軍艦は左の如し

日 平戶、利根、安宅、堅田

英 巡洋艦四、驅逐艦一、砲艦一

米 巡洋艦一、砲艦五、

佛 巡洋艦一、驅逐艦一、

尙南京には

日 檜、桃

英 巡洋艦一、驅逐艦一、

米 驅逐艦一、

鎭江には

英 驅逐艦一、

米 驅逐艦一、

日 なし

電車從業員罷業開始

十九日朝から一齊に

【上海十九日發電】共同租界電車從業員佛租界電車從業員も十九日朝から一齊に罷業を開始した

孫國軍の提携說

國民軍は一蹴か

【東京電報】某所着電 孫傳芳は魯軍の應援により十七日嘉興を退却し鎭江に向つたので張宗昌は……山東の張宗昌は……くべしと來た一說には孫は國民軍と提携する噂あるも國民軍は承知すまいと見られてゐる

獨逸は傍觀の態度

【ベルリン十八日發電】上海危險に陷すとの說につき當地官邊の說によれば上海にはドイツ在留民約一千名あるも目下のところ特に保護手段をとる計畫はないと

朝鐵の決算案

重役會で査定を終る

【東京電報】朝鮮鐵道株式會社では十九日午前一時より工業俱樂部に重役會を開催し左の如く決算案を査定した

一、政府補助金及利益金

補助金 一、三四一、〇九四圓

當期利益金 一九七、四八七

前期繰越金 一、五三八、……

計 ……

二、處分案

法定積立金	……
別途積立金	……
役員賞與	一九、七〇〇
社債利子	六〇四、……
借入金利子	一九八、……
配當（年八步）	七〇六、〇〇〇

中旬貿易

入超二千萬圓

【東京電報】大藏省發表二月中旬貿易左の如し（單位千圓）

	本年	前年同期
輸出	四五、三二六	五七、一八〇
輸入	六五、二一三	八四、三四三
差引入超	一九、六八七	二七、一六三

一月以降累計

輸出	二三〇、九五五	[illegible]
輸入	三四〇、二三四	[illegible]
入超	一〇九、二七九	[illegible]

各港別

	輸出	輸入
橫濱	一六、七〇七	一六、〇八五
神戶	一五、七七五	三一、三七〇
大阪	九、五五六	八、一六四
長崎	三〇五	三七五
門司	二、一八一	一、六三八
函館	七〇	一五七
名古屋	二、二三一	三、三一五
四日市	一〇九	一、一六二
清水	—	六一八
鹿兒島	—	一七四
小樽	二七四	一六五
若松	四〇五	七六二
下關	一二	七

政府米賣却

【東京電報】政府は本月九日…… [illegible]

國境に增員し支那赤化の策動

東支線に乘出すロシアの魂膽

【哈爾賓特電】露國の……で數ヶ月前から修築中であつた露支國境の（ポセット、ポクラニーチナヤに至る）六ケ所の兵營も竣工したので近くこの兵營に大兵員をなすべくすでに……には去る二十五日『チタ』を發した步兵二ヶ聯隊も到着したと傳へられ右につき注目に値すべき諸說次ぎの如し

一、今回の增員は東支線の支配權を得るがためなり

二、露國は奉天軍と國民軍とが他日交戰した場合東三省の背後より支那を脅す前提行動だと云はれてゐる

城大官制改正決定す

【東京電報】十九日午後持廻り閣議を以て左の如く決定した

一、京城大學官制中改正の件（醫學部增設の件）

優良なる社會事業團體（三）

內務局社會課調査

光州濟衆病院

全羅南道光州郡光州面楊林里 代表者南長老宣教會ウイルソン

明治卅九年六月米國南長老派宣教師『オイン』が布教の傍ら施療院として開始したもので引續き同教會がこれを經營して來たのである近時一般患者の通院する者增加し延べ人員年三千五百人を超えるほど貧困者に對しては無料診療を施して居る

財團法人朝鮮扶植農園

慶尙北道[illegible] 代表者理事 加島儀郎

本農園の加島理事は元大阪府下において汎愛扶植會を設けて貧兒事業を經營したるが之等年長者の前途を開拓する目的を以て明治四十二年十月慶北大邱の近郊錦沙里に來りて農園を設けたるにはじまり次第に事業を擴張して內鮮不幸の兒童を收容して農事作業及び樹林等をなさしめ保育のかたはら簡易なる教育を施し、なほ大阪には支部を設け汎愛扶植會と共同して在阪朝鮮人勞働者の保護につくしてゐる、その事業の大要左の如し

イ、救濟部 大阪汎愛扶植會に於て東京市立養育院その他內地各地方における年長者を引受け園內に收容して普通教育を施す目下收容人員四十名

ロ、隣保部 夜學を開き附近部落の朝鮮兒童五十餘名を集めて簡易なる教育を施し又青年團を組織して共同耕作、農事改良、風紀改善、民風改善等に活動せしめ又時に隣保貧民の爲には施藥をもしてゐる

ハ、農業部 收容兒童に作業を課して自活の途を得せしむることが目的で作業中は若干の日給を與へなほ收穫の純益は兒童に分配してこれを貯蓄せしめて將來自營の資に供せしめて居る

ニ、自營部 收容兒童中廿三四歲に達し兵役の關係起まる時は適當の配偶者を選んで新家庭を作つて獨立自營の途を立てさせてゐるが大正十三年以來獨立した家庭十二戶その家族卅六名におよび耕作地三十町歩に達しなほ副業として養蠶、養豚、藁細工等に從事せしめて居る

ホ、殖林部 最近の總督府に隣接し植樹保護地を收めて居る

慶北救濟會

大邱府南山町 代表者 鄭在學

大正十年二月大邱朝鮮人有志鄭在學氏が市內に群集する乞食を救濟するため慶北孤兒救濟會として設立したるが十二年二月更に府內有志の寄附金二萬余圓を集めて財團法人に組織を變更せんがため目下引續き寄附金を募集中である、その事業左の如し

(イ)救濟部 孤兒、棄て兒等を收容して教養、救護を施して居る最近一ケ月收容人員四十二名

(ロ)授產部 孤兒收容者を收容して藁細工、靴下等を製し販賣につかしめつゝあり、目下收容人員十八名

(ハ)勞働紹介部 失業勞働者を紹介して就職を斡旋して居る一ケ年中就職者およそ百八十名

大邱癩病院

慶北達城郡達西面內唐洞 代表者エチーフレツチヤー

大正三年英國ロンドン癩病患者救濟會の經營によりこれを設立し同會より每年二萬余圓の經費を受けおよび慈善家篤志者の寄附金等を以て經營して今日におよんでゐる事業は

癩病 患者を收容して施藥治療に努むるものにして最近一年間の診療人員六百九十八人に達しなほ癩患者には外用藥および手術を施してゐる

天主公教女子孤兒院

大邱府南山町百九十番地 代表者フロリアンデウマンゾ

大正四年十月佛國天主公教大邱教區管理者が特に女兒にして保護者なき棄兒孤兒等の救濟する爲に創設した佛國本部よりの送金慈惠者寄附補助金等を以て維持してゐる目下女兒四十四を收容し院長以下修女五名は日夜收容兒童と起居を共にし家庭的に教養し年長者は學校に通學させて居る

財團法人大邱常成會

大邱府東雲町 代表者 [illegible]

明治四十四年四月大邱監獄職員の發起により出獄人保護會を組織したるに始まり大正五年三月事業を擴張して財團法人大邱常成會に組織を變更し、爾來刑務所の下に寄付金、補助金等を以て維持してゐる

事業 は專ら出獄人を保護教護するものにして最近一年間の保護收容をなしたるもの十名收容せず衣類、旅費等を支給し救護、歸鄉保護等を施したる十二名にして開設以來延べ人員四千二百六十五名に達してゐる

人

◇李內務局長 安七時點城 東上中の處十九日

◇末松多英警氏 同上

茶ばなし

◇……問題となつた朝鮮への木材輸入關稅撤廢は……によつて少くとも……當の死活問題でないことが明かにされた。

◇……安東側はこれを機としてもしくは要路に運動を續けて居る。

◇……ところが突如として……林が特に……にして代表者……正……と……に運動する所があつた

◇……朝鮮の事業として……ことだと思ふ、從來は……ことに反對する運動はあつても朝鮮を眠らせぬ反對運動はすくなかつたイヤなかつたといつてよい位に記憶してる。

◇……今回の木材關稅は……の面目な……とが出來たのは愉快だ。

◇……これでこそ朝鮮も……なる、外米輸入稅撤廢の……用も撤回に……せねばならぬ。

◇……衆議院では朝鮮……が問題になつて來た、……局長がこも〴〵……つての說明には……來る、これでこそ……かに紹介されるのだ。

京城日報

軍縮を冷靜に批判せよ

一

米國の第二軍縮提議を、簡單に分り易くいへば、國際聯盟でやつてゐる一般的軍縮會議の準備委員會では、陸軍海軍、空軍の三つを是非とも結びつけて、軍縮をしようとしてゐるために、實行が甚だしく困難である。米國は、陸軍と空軍の制限といふことは、地方的協定即ちヨーロッパはヨーロッパできめるといふ風でなければなかなか解決できないと感じてゐる。これに反して海軍の制限は世界的共通の性質を帶びてゐる。そこでゼネヴァの軍縮準備委員會における各國代表者に補助艦艇の制限協定をさせてはどうか。各國海軍力の比率に關しては提議を留保するが、まづ補助艦艇にも五、五、三の比率を適用しようといふのである。」

二

この提議の通り、補助艦艇にも五、五、三の比率を適用するとなれば、英、米は絶對的に海上の覇權を掌握し、日、佛、伊の如きは全然相撲にならなくなる。從つてその點は日本として大いに文句のあるところで、マサカ今度は、ワシントン會議のやうにうまく日本を捲へつけうるものとは米國も思つてゐまい。それなら軍縮といふことは日本として反對すべきであるかといへば、それは違ふ。比率さへ公平にゆくものなら、日本は軍縮を最も歡迎しなければならぬ立場にある。米國のやうな大金持と海軍競爭なぞを初めては、到底貧乏國として堪つたものでない。だから公平の軍縮ならば日本の大いに希望する所である。現に米國の軍國主義者は大統領の軍縮主義に大反對を示してゐる。」

三

ワシントン會議の結果については、いろ〳〵苦情がある。それにしても日本が今日軍事費の過重な負擔から免れてゐるのは、そのおかげである。明年度豫算が十七億何千萬圓に膨脹したのは補助艦艇建造費を含むからである。若しこれにワシントン會議以前の如き主力艦の建造が實現されてゐたならば、恐らく豫算は二十億にも上るであらう。さき頃の議會にも反對黨は頻に豫算數字の膨脹を指摘してゐたが、扨その豫算をどう緊縮すべきかといふ成案を論者は一向示さない。われ等は端的にいふ、豫算を緊縮すべき方法は、軍備を縮小する外にない。その軍備は、現下の國際狀態の下に、我國ひとり縮小するといふ譯にゆかない。これを思へば、米國といふ大成金國から軍備の制限を持出されたといふことは、日本として最も歡迎すべき所ではないか。只問題は制限の比率が公平なるや否やである。」

四

フランスは米國の提議に反對しイタリーもこれに倣はんとしてゐる。どうせ小國扱ひされるのは御免蒙るといふのである。若しフランスは全然拒否したのではなく、國際聯盟に提出せよといふ。我國においても、阪谷芳郎男は貴族院において、米國に國際聯盟加入を勸めよと論じたし、植原悅二郎氏、米國の態度は國際聯盟を踏みつけたものである。我國もフランス同樣に傲慢な米國の提議を撥つけるがよいと敦圉いた。一應は尤もであるが、幣原外相のいつた通り米國の國際聯盟加入といふことは共和黨政府に向つて無理な註文である。又フランスが拒否したやうにこの問題を國際聯盟に提出しろといつて反對しなければならぬこともない。軍縮は何も國際聯盟の專屬特許ではない。よい事なら誰がいひ出してもよい。」

五

財部海相は貴族院において、補助艦艇の比率は五五三といふやうに簡單にゆかぬ。我補助艦艇の現有勢力は國防上の最小限度であるといつてゐる。われ等は補助艦艇の五五三比率には反對であるが、我補助艦艇の現有勢力は最小限度だとは思はない。我當局は必しも佛國の如く陸、海、空三軍備の必然的關係を主張せず補助艦艇だけの制限會議を開くことに贊成する態度であるが、それにしても英米三國が補助艦に制限を加へる程度の比率なら、我國の現有勢力に制限を加へてもよいはずである。しかしてわれ等はこれを熟望するのである。尤も日英米三國だけの會議で補助艦艇を制限することは六ケしからう。日本が五ケ國における會議に依然として參加せんとするのは、まづ穩當な合理的態度であると思ふ。」

治外法權撤廢と北滿洲（上）

哈爾賓　松江生

早晩來るべき日支間の交渉は、治外法權の撤廢であらねばならぬ日本と最も密接な關係ある東三省は單獨にこれが交渉を行ふべく、すでにそれ〴〵の準備を進めて居るこれに對してあらかじめ在滿邦人なかんづく在滿鮮人問題として充分なる研究を重ねることは必要である。或る外交官は治外法權の撤廢は尚早である、東三省の文化は未だその點に達してをらぬと主張する。勿論現在の東三省における文化の程度は低い、しかし文化の程度はこれが解釋如何によるもので、單に文化の一點を以て治外法權問題を決定するはやゝ狹きに失するかの感がある須らく支那における國民的思潮、滔々たる現狀を度外視することは出來ない、支那の文化は他の何れの國よりも劣つて居るに相違ない、裁判處理の方法なども外人の眼から見れば缺點が多い、殆ど無經理にひとしい方法で罪科を決定し直にこれを斷罪に處する如きは不思議視すべきではない、東支鐵道[illegible]少將の如きは、その最もいゝ例だといふ人がある、勿論これは他の文明國においては見られぬ例であらうが、支那の國情を仔細に見、その實際をうかゞつた時には支那人匪類としては無理からぬ所も認められる、直にこれを引例して外人にも同樣なる手段、方法に出ることは當たつておらぬ、それは支那の文化、制度を表面上より判定したものであつて、對外人の場合にはその間自らなる相違があり、取扱ひ方を見出すに難くないのである。◇

支那の文化は低級であるが、その間には多くの融通性を包含して居ることも見逃すことは出來ない北滿洲における邊疆に在留邦人の居ることも見逃すことは出來ない北滿洲における邊疆に在留邦人の多くが、如何にその地方における官民と融和の實を示し、治外法權の有無と殆ど無關係に親善の實を示し、擴張して業を營んで居ることは、法理の解決にのみ專念する外交官等の注目せねばならぬ所ではなからうか、その一面には多くの危險性を帶びて居るが、これ等は法の理否をのみ主眼とし、開港の變館を沒却したものであつて、日支親善の花、共存共榮の實は國民外交によつて多くつちかはれるを忘れるからではなからうか、況んや支那の文化、これを十年以前に比すれば、著しい進歩を見せてをり、現狀の趨勢もいよ〳〵良好に向ひつゝあることを見落してはならぬ。◇

東三省内における治外法權は、支那の何れの地方よりも早く撤廢せられるであらう、この時期はもとより將來に屬するからあらかじめ斷言し難いが、或る機會においてこれが交渉は開始せられ、內地雜居および土地商租權問題の如きも、同時に解決せられるに至るであらうと考へられる。

治外法權の撤廢後の北滿洲は、然らば如何なる影響を在留邦人に與へるであらうか、これが見方は人によつて種々なる相違があるであらうが、概括していへば良好なる結果をもたらすものと思はれる現在の在滿邦人は、その總てが正業に從事して居るとはいはれない或る種の人には國家の禁止せる商品、例せば阿片、モルヒネ、銃器彈藥等の密賣に從事し、不當利得による生計者も往々にして發見せられる、この點からいへば、治外法權の撤廢と共に、これ等の不正業者は支那官憲の壓迫を被り、現物發見の時には遠慮なく拘束處罰せられるに至るであらう、元よりこれが根絶は容易でなからうがかゝる不正分子が徹底的に排除せられる事は、國家の正しき發展より見て慶賀すべきであつて不正業者の數が減少するは見易き所である、なかんづく在滿鮮人の多くが蟻の甘きにつくが如く阿片に集注し、その大部分が禁制品密賣の犯罪者である如きは、決して國家的に見て喜ぶべき現象ではない、ハルビンにおける阿片の賣行きは豫想外に多い、東三省政府は軍費捻出の一助として、阿片の專賣制を布きこれによつて奉天省四千萬元、吉林黑龍江二省より各三千萬元合計一億元の收入を見込んで居る、かゝる制度の意思には批判を加へないが、ハルビンにおける約二萬の阿片吸飲者、その他數十萬に供給せんがため、黑龍江省には六萬晌地の栽培を斷行せんと傳へて居る往年長發護路軍司令として張宗昌氏は、阿片栽培を公許して東支鐵道沿線地帶より八十萬斤、一千五百萬元の收穫を得たのである、かくして東三省內に阿片の栽培が行はれたならば、これに從事する鮮人の增加は當然で、密輸、密賣、檢擧、拘束、監禁等の事件は頻發するものと見ねばならぬ。◇

これ等鮮人が支那官憲と或る程度の默契が成立するとしても、鮮人の不正業者は僅にその一小部分をうるに止まらずして、依然正業に從事することなく流浪的生活を送るではなからうか、殊に年を追つて增加する鮮人に對しては、日支官憲の理解ある協力によつて取締りを行はねばならぬであらう、治外法權の撤廢は當然內地雜居となり、鮮人取締、統治には一層の困難を來すべきを以て、徹底的に對策を講ずべき必要がある。

高麗恭愍王陵（下）

開城　川口半峯

一體この兩陵は昔から金銀寶物の貴金屬を以て作られた器物は澤山に埋沒せられて居るといふ話が行はれて居たが或る時開城の市人が馬を逸がしたのでこれを追ひかけたが馬は何處までも驅出して遂にこの陵の後ろの陵に往つてとまつた、主人が漸く追ひついてこれを捉へたが、その時フト陵の下を見たれば二人の者がありて正陵の傍に畏まり鍬鍋などを置いて盛んに穴を穿つて居る樣子なので驚いて窃かに開城の留守に訴へた、時の留守が[illegible]であつたが大いに驚き直に邏卒を遣してこれを捕へ糺査した處が陵を深く掘込んで居て二人で一二ケ月も掘つたようであつた、よつて拘問してその實を得て法に照らしその賊は直に斬罪したといふこの時は幸に見つかつたので盜まれなかつたがその後しば〱兵燹を經て胡賊等の侵略を蒙つたので盜掘を免れぬであらうとのことである、又修理の爲に中に入つた者の話を傳へ聞くに玄室內は觀御當時のまゝで少しも變らなかつたと今西博士の報告書にも見えて居る」

そも〱この恭愍王は從來の高麗王陵の制を廢して新に陵制を定めた先驅となつたといふのは今までの王陵は王と王妃との陵を各別に地を相して別所につくられたのであつたのをこの王からはじめて兩陵相並んで設けられその設備なども共通にする樣になつたのであるゆゑに李朝になつても石物その他に多少の增減はあるがその兩陵の相並ぶことはその制度に法つたのである。

さらば恭愍王はかく兩陵併列の制を取つた動機はどこにあつたかといへばその妃たる魯國大長公主の愛着の念から來たのであるこの公主は元の宗室魏王の女で王は未だ元に居た時親く北庭に迎へた者であるが王位に即いてから同伴東歸し伉儷甚だ厚かつた、然るに公主が姙娠されて數月を經たが難產なので非常に心配せられ諸方の佛寺に祈禱せられたがいよ〱病しくなるにおよんでは二罪以上の罪を犯した囚人を赦し諸有司に命してあらゆる神祠佛寺に祈り又遂には一罪のものをも赦免し王自身は香を捧いて端坐し須時も側を離れない、然れども命數は如何ともし難く公主は遂に薨去したのである。王悲慟してなす所を知らざるに至つた殯殿の事が他の宮に斷隣を乞ふたが王は吾れ公主と固く偕老を約して居る今他所に避けて自便を計るに忍びないといひて聽かない王賜命に命じて喪事を主らしめ麗朝三日百官は皆素服をきて喪事に從はしめた、又諸有司に公主の爲に祭奠を設けさせてその供饌の盛んなのを誇せられたので皆爭ふて奢侈を極め借金をしても辦ずるようになつた。

王はもとより佛敎を篤信して居るので大いに佛事を張り七日毎に僧侶をして梵唄を唱へ魂輿に從はしめ殯殿から寺門までの間は幡簡をはさみ鐃の聲耳を聾するばかり錦綉を以て寺を取りまき金銀彩帛の類を左右に羅列しみる者眼を眩し遠近の僧侶等これを聞いて爭ふて集まつた、いよ〱葬式に近づいたので王は命じて國內の衣服をさがかしめこれを賜ひ王は魂殿に至して祭奠の次第を見て堪えず涕泣したといふその葬事は忠宣王妃濟國公主の例により奢侈を極めたので府庫が之が爲に虛竭したといふことである。雲岩寺（原通普濟寺）の東岡に葬り王手づから公主の眞像を寫し日夜食に對して悲泣すること三年におよび政事を進めない朝臣をして除拝とか州使とかには皆陵下に至りて拝謝することが闕門においてすると同一にさせた又翌年には大いに影殿を王輪寺の東南に營み百官をして土木を運搬させたが數百人して一本の木をひくに徐々進めることが出來ないでその撓聲が天地を動かし晝夜絕へず牛の斃るゝ者が道路に相繼いだ程であつた又その翌年の十六年には元は使を遣はして公主に魯國大長公主といふ諡を贈ひ王は魂殿に幸して饌命をつげ大享を設け教坊にいひつけて新選の樂詞を奏せしめ王自ら公主の傍に對し食をすゝむること平生の如くした。

その後二十一年六月には命じて影殿を正陵の側に起こし百官が供佛に應じて役夫を出し石を運搬したが二十三年九月に至り王に弑かに薨じたので十月に正陵の西に葬り玄陵と號したのである。」

スポーツ夜話

終・始・一・貫

林原憲貞

スポーツとしての經驗——いやはや恐縮に存ずる次第であるが未來に活きる望みの乏しい老骨の吾輩としては更に光明なきは勿論愚なる晩節の經驗上はな〲しい過去の功名談の持合せも更にない、たゞ僕は春より夏期にかけいはゆる運動シーズンの行樂期をゝへて更しボールとラケットに惜しき別れをつげるたび毎に過去十數星霜の庭球生活を追懷し、更に新なるシーズンの活躍を思ひ起こすのを例とする。

手持ち不沙汰無味になつた夜ペチカ邊りで、球友と膝を交へての球談球話限りなき戰績の追懷、とりとめもない無邪氣な戰談に一夜を過ごされる、晴れやかなる陽光に浴しつゝ、大地を踏み付、ラケットを振廻して活動する快感が聯想せられそれ等の場面が目の當たり髣髴する、思ふても嬉しい何ものにも比すべくもあらぬ光景である、あゝスポーツなるかなといひたい。

ムッソリーニは『これ等の運動が私の健康を助けてゐるのは勿論ですが、運動は私にとつては單に健康を助けるのみでなく、頭腦や筋肉の働きを敏にしかつ腦力をねります』といつてゐるが、矢張り僕等が平素考へてゐるやうな事をいつてゐる、まことにスポーツは心身の疲勞を來し、生活味を美化し、公的職務能率をたかめられるのは勿論である、少々縁遠いかも知れぬが、スポーツを通して一種の人生觀が修養せられる、これによつて僕等の私的生活は、非功利的に十分色彩が添へられてゐる氣がする、年をとつてもまだラケットを捨る氣になれぬ所以である。

『如何なる動機で行りはじめられましたか』とよく聞かれるとであるが、動機にたいした重要性はなかつた京城での名前衛故井田選手が同じ職務の知り合ひであつた爲に誘はれるまゝラケットを買ふ氣になつて爾來十數年龍山の地で、相變らずコートに出掛けてゐる雨が降らぬ日、急用がない限り、長驅をコートに運ばせて若い人たちの御厄介になつてゐる、昨年の正月は例の肉寺隣前で鮮人の子供の仲間に入つて初めてテニスを行つた、二月末には、龍陽のコートで立派に試合ゲームをした、『いよ〱運動のシーズン相近づき申候』となづかれる。

士の未だかたまらぬ初等のテニスは準硬球がいつと好いと思ふ硬球も面白い、又軟球もなほ捨難い僕は何んでもこいの、下手な横好きの方であらう。

テニスではいろんな逸話がある奇狂な話は紙幅に盡くせぬ程限りなく澤山ある、雨の降る日、雪のチラチラ降る日、水溫む春の來る日が待ち遠くて、泥田のやうなコートで危な氣な腰つきで行つたこともある、雨の僞にやんだ頃コートの乾くを待ち兼ねて、雨溜りの水を皺で汲取つてまで行つたこともある數年前元旦早々寒風荒ぶ郊外の高臺で行つたときのテニスは、テンデ御話にならなかつたあの硬い硬球は風で一尺もカーブし手足は凍傷の恐れがある思ひして面白味も何もあつたものではなかつた試合の戰績——根氣好くやつたがその技術はヘボにはじまりヘボに終つたといつてよい、しかし自ら誇るべきものがないではないが今誰に勝つたなぞの功名談は長くなるから打切りとせう、只唯だ熾烈な精力と根氣とにおいては未だ人後に落ちぬ一事を述べて筆を擱く。

木材關稅の特別廢止は當然

存續の意義消滅

山林會から建議書提出

木材關稅特例の撤廢に關し朝鮮山林會長有賀光豐氏は二月十四日朝鮮山林會を代表して左の如き建議を貴衆兩院はじめその他關係要路へ提出した

去る大正九年朝鮮に設定せられたる木材の關稅特例は當時朝鮮內に於ける木材の需給相伴はず價格昂騰の勢甚だしかりし爲め外國品の輸入に依り之が調節を急とする非常の下に姑く國內關稅統一の原則に異例を存するの已むを得ざる臨機の處置に出でたるもの固より暫定的の施設たるに過ぎざりしなり爾來當局に於ては銳意林產の增殖と木材自給の方途を講ぜられたる結果著々其實效顯現し來り彼の鴨綠江流域國有林伐計畫の樹立に伴ひ今や原木の供給潤澤となり製材能力亦增進を加へ木材の自給自足殆ど其の完成に幾からむとし茲に往年關稅特例を設けられたる事由は消滅するに至れり加之今日朝鮮產の原木其の供給を恆常に期し得らるゝに拘らず尙未だ製材能力の發揮完き能はざるは此の關稅特例を奇貨とする外國製材が恣に國境を超えて跳梁し朝鮮內の斯業を脅威壓迫すればなり蓋昔の異例は當時の狀態に照し復た已むを得ざるものありしと雖既に其の事由消滅したる今日尙且つ之を存續するは啻に領土內帝國關稅制度の不統一を示すのみならず外國品の輸入を助長して內國生產の發達を阻抑し所謂角を矯めて牛を殺すの結果となり自國產業保護の精神に背反するものと謂はざるを得ず思ふに朝鮮統治の第一義は產業の開發に存し半島統治の成否は國運の隆替及國力の大陸發展と至重至大の關係あるが故に朝鮮產業の開發の國策喫緊の急務として區々の利害得失の關係を超越し帝國官民の倶に與に協力一致して須らく之が促進に努む可き所なり而して山林事業は朝鮮の開發上最も將來を囑望すべき重大事項にして夙に當局に於て山林部を特設して施設經營と併立せられたるの一事にてみるも以て斯業の前途が統治上如何に重要の意義を有するかを察知すべきなり故に吾人は今や朝鮮の木材自給策成り林業永遠の方途定まるの時に方り既に其の存續の意義消滅したるのみならず寧ろ却りて林業の獎勵助長に大なる障碍となりつゝある關稅特例なるものは此の際國策の大局より達觀して必然其急速に撤廢すべきものと認め其の實行を希求して已まざるものなり右朝鮮山林會を代表し茲に建議に及候也

昭和二年二月十四日

朝鮮山林會會長有賀光豐

女子技藝の展覽會

廿六七兩日

京城女子技藝學校の第十二回成績品展覽會は來たる廿六七日兩日間同校において開催されることゝなつた、出品は刺繡、染物、編物、裁縫、ミシンもの、造花、圖畫、習字、作文等で例年この展覽會は父兄や男子學生等の人氣を呼び販賣品などの出物も定めたやうに羽が生えて賣行くのであるが今年も同校卒業生からなる先輩會員が母校のためにとエプロン姿でシルコ、スシ、ウドン等の喫茶店を出しその賣上げ高を母校の維持費の一部に寄附するのである

行政問答

投稿歡迎△問答は簡單明瞭に△匿名を避けること△複名を許し△宛名は本社行政問答係へ

面積と臺帳と違ふ

問　私の所有する宅地の境界が圖面には合ふておりますが、面積が臺帳と十坪も違ひます。更正して貰へますか、登記はしてない土地でございます。（井上）

答　あなたの所有する其の宅地が府廳、郡廳又は島廳備付けの土地臺帳及地籍圖に登錄してあるものであつて、現地の疆界が地籍圖上の疆界に吻合するに拘はらず、實際の面積と臺帳面積と相違の原因及其の原因發生の時期などを明記した書面に當該地の測量圖を添附し且土地所有者の外隣接地の地主其の他關係者連署して土地を管轄する府廳郡廳又は島廳に對して臺帳面積の訂正申請を行つたならば其の申請を受理した官廳で克く之を調査した上で、訂正すべき事由ありと認めたものに付いては訂正すること になつて おります。尤も其の宅地の全面積が相當廣大なものであつて、測量上の公差として當然十坪內外の差違を生ずるものであるならば、何も臺帳面積に誤謬がある譯ではありませぬから、斯る場合には訂正しないのであります。）三木京畿道理事官

土地家屋登記手續

問　總督府より（元軍用地）土地の拂下を受け住宅及倂家を一、二建築致しましたが土地家屋共に登記の必要が有るでせうか有るとすれば手續の方法を教へて下さい（孫江生）

答　國から拂下を受けた土地は完全に土地臺帳面上貴下の名義になつて居る筈ですから未登記でも差支ない樣に思ひますが第三者に對抗の要件として權利保全上登記するに超したことはないのは勿論で手續は代書人にお賴みになる方が自分で遣るより餘程便利と思ひます（京城地方法院登記所係員）

元氣は漲る……
精力は溢る……
あゝ言外の
幸福感
朝と夕べの……トツカピン

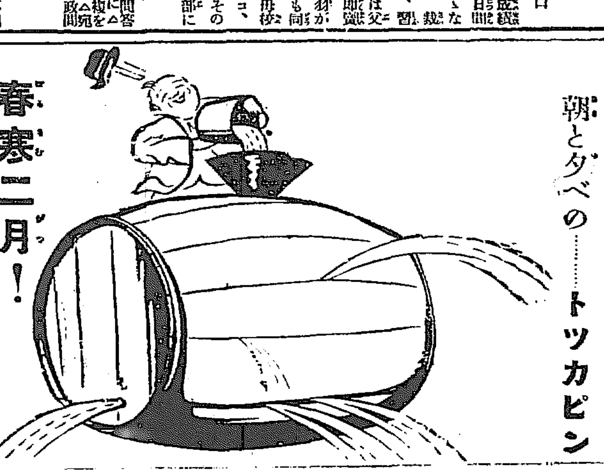

春寒二月！
誰しも貧血だ、營養不良だ、街頭に立つて見よ！如何に蒼白い塞そうなのが多いことか——彼等の多くは生殖機能も衰弱し、元氣活力の源泉を失つてゐる。殊に中年、四十、五十、の男女に認らしい、しかもなかにはそれに氣附かずに日に〱老衰して人生の暗闇坂を辿る人が多いのだ。ナニ神經衰弱だ、疲勞だと馬鹿にしてゐると、寢れや人生無上の幸福をも全く喪失するのである。
元氣を求めよ！　精力を濟給せよ！分秒の間斷もなく消耗するエネルギーを補はずして、何れに永遠の幸福を望み得るや？
老朽枯木の如くなりて始めて背悔に陷るは禁ぞ！
眼め、トツカピン今日、今、直ちに——世界的名聲ある本劑の效果は必ずや貴下に一大滿足を與へ得るを信ずるものである。
特に鬱症、男女は精力、腦力の增盆劑として愛用し其意外の强味を感得賞讃せられよ！
一日早ければ幸福は數倍す。

生殖機能營養劑
トツカピン

戸塚醫學博士推奬
發賣元　丁子藥房
東京市銀座新肴町八　振替口座東京七二二一番
大阪西區立賣堀北通二丁九　振替口座大阪一〇六番
◎全國到る處の有名藥店にあり
品切の節は發賣元へ—前金注文—送料不要　代金引換—送料實費—目立たぬやう發送

複雜なる契約の締結には後日の紛爭を避くる爲辯護士の立會を求められよ之れ賢明なる辯護士活用の道
一件金五圓、市內出張金弐拾圓
午後二時より同六時迄執務
無料相談月木曜夜七時より十時
京城府黃金町二ノ三三四
宮崎法律事務所
電話本局九五五番

純良　全乳　李王家御用　總督府御用病院
東亞牧場（電話二五一番）

醫學博士　渡邊　晋
皮膚（皮膚病一般、黴毒等の根治）
泌尿（淋病、膀胱・腎臟病）
性病科（黴毒、淋病、下疳）
診察時間　朝診九時ヨリ十二時半　夕診三時半ヨリ六時半　但シ日曜祭日ハ午前中
入院隨時
京城　黃金町二丁目一九八（日本生命ビル裏角）
電話本局八九四番

宮內省御用達
菊正宗

釀造元
本嘉納商店
兵庫縣灘御影町

府立
仁川病院
電話　事務用一六番・病室一〇四番
院長醫學博士　岩井勝三郎

痔疾病者の福音
ドンナ頑固な痔疾でも必ず快癒する
痔の病專門靈藥
【効能第一】
印守田痔劑
印守田痔膏
本劑は當主が數年痔病に苦しみ醫院の治療手術を受へることも四回又あらゆる手當を致しましたが些の効能なく運命に任すの外なかりしが余りの苦しさに種々苦心研究の結果本劑を發見し遂に全治するに至りました同病に苦しむ人々は是非とも御試用をお勸めいたします
御求めの際は必ず旭標に御注意の上（モリタチノクスリ）と御忘れない樣に御願します
▲各地有名藥房にあります
本舖　守田天命堂

宮內省御用達
最上醬油
品質に
聲價に
賣行に
鮮滿第一
仁川　高杉醬油釀造場

仁川學組 來年度豫算

歲入出とも卅一萬餘圓

女學校學級增設

仁川學校組合では十八日午後學組議員の相談會を開き來年度豫算案を內示したがその概要は次ぎの通りである

歲入經常部

組合費	九〇、〇七四圓
使用料及手數料	三九、八〇〇圓
財產收入	一九、〇〇〇圓
雜收入	七〇二圓
計	一四九、五七六圓
同經常部	
繰越金	八、三〇〇圓
補助金	三四、一〇〇圓
寄附金	二、七五〇圓
過年度收入	四、二〇〇圓
財產賣拂代	六七、二四九圓
組合債	一七、〇〇〇圓
繰入金	三四、〇〇〇圓
計	一六七、五九九圓
歲入合計	三一七、一七五圓

歲出經常部

事務所費	七、四九七圓
會議費	一、〇四四圓
小學校費	七八、九六一圓
高等女學校費	三三、三四二圓
商業學校費	四八、五九六圓
商業補習學校費	一、五四一圓
幼稚園費	四、四六二圓
學校衞生費	二、四五九圓
基本財產造成費	一、一三二圓
財產管理費	四、五四八圓
國庫納金	六八一圓
選擧費	一〇圓
雜支出	三〇三圓
豫備費	六、一〇〇圓
計	一八八、六七六圓
同臨時部	
小學校費	九七、三三五圓
高等女學校費	二、六一〇圓
商業學校費	六、一一六圓
財產管理費	一、七九〇圓
補助及寄附	五〇〇圓
組合債費	四五四圓
計	一二八、四九九圓
歲出合計	三一七、一七五圓

これを前年度に比較すると歲入經常部において五、九二八圓、同臨時部において一二三、七三九圓、歲出經常部において六、三〇〇圓、同臨時部において一二三、三六七圓の各增額である、歲出臨時部の激增は主として寺町校の校舍および講堂改築、租稅校特別教室新設、女學校の講堂改築、女學校の學級增設および補習科新設等緊急やむを得ざる施設を計上した爲である、經常部の新事業としては電話交換設備、手工實業科目充實に伴ふ設備、教員の增員、納稅告知書および督促狀の使丁送達（從來の時郵便は廢止）等が擧げられてゐる

新政策を一時に計上したのは以上の施設がいづれも焦眉の急に當面してゐるのとその財源に充當すべき府有地の分割賣却が困難な事情にあるためである

出來るだけ節約した 横田府尹談

新年度の學組豫算につき横田府尹は左の如く語つた

昭和二年度學組豫算は前年度に比し歲入出とも各十三萬圓の增額であるその大部分は臨時部に屬するものでこれに對する歲入の不足は主として宮町の府有地賣却によつて充當するつもりである、經常部は約六千圓の增額である、この不足額は各方面より捻出したけれども尚且六千圓の不足を生ずるのでこれだけは止むを得ず戶別割の增徵によつて埋合せねばならぬことになつた、戶別割の增徵は組合員に對しても氣の毒なことであるが成るべく增徵しない方針で極力經費の節約を圖り各方面の要求を減額した結果漸くこれだけに食ひ止めたのである、寺町、租[illegible]高女各校の講堂および教室の

仁川學組會議 原案一部修正

仁川學校組合會は十八日午後二時五十分より開會、定員十四名のうち一名缺席したのみで他は全部出席、管理者横田府尹議長席につき

（一）議第一號 加來次夫外六名に對する昭和元年度組合費戶別割賦課額更正の件

（一）第二號 坂倉伊平外一名に對する昭和元年度組合費戶別割賦課額減額の件

を附議したが第一號議案は井上登七に對する更正等級卅二等を卅一等に修正したのみでその他は全部原案通り可決確定、第二號議案は原案通り可決確定、次いで番外より出納檢査の報告あり議員は異議なくこれを承認し三時卅分閉會、引續いて相談會に移り來年度豫算案につき意見を交換した

學校費評議會 廿二日開催

仁川府では廿二日午後二時から學校費評議會を開催

一、學校費評議會員費用辨償規定改正

一、昭和二年度學校費歲入出豫算

の二件を附議するはづであるが右のうち第一項は現行評議會員の日當金二圓を倍額に引上げて府協議員および學校組合議員のそれと權衡を保たんとする案である、この案はかつて大正十三年度にも提出されたことがあるが當時の議員等は學校費窮乏の際狀に鑑みて固辭したゝめ遂に成立しなかつた、今回再度その提案を見るに至つたのは前記兩公職者と學校費評議員の待遇上差別があるとの誤解を避けるためであると

仁川高女の授業料が上る

來年度から學級增設と補習科新設に決定

教育上の大問題として一般父兄が熱望してゐる仁川高等女學校の學級增設は學校組合の來年度豫算に補習科の新設計畫と併せて計上してあるが學級增設（一學級）に要する經費は約五千五百圓である、これは職員二名の增員と机、椅子等の備品に要するもので教室は現在の空室を利用すれば新年度は充分間に合ひ、その後も多年の不自由さへ忍べばこゝ三四年は增築せずとも大丈夫やつて行ける見込みである、以上の支出は職員二名に對する補助、授業料收入等で大部分埋合せがつき約一千余圓の不足で濟むといふことである、この不足額は現行授業料管內生三圓五十錢を四圓に、管外生五圓を六圓に引上げて補ふ計畫であるが、補習科新設のためにはすこしも經費を要せず、職員も當分現在のまゝで押して行く方針であると、以上の諸問題は十八日の學組相談會に附議され、出席議員殆ど全部の贊成を得たので來年度實現は先づ確實と見てよい譯である

平南乾草採取 二百萬貫增

平安南道昨年中の乾草採取高左の如し（平壤）

畜牛飼養戶數	八四、七四六戶
乾草採取戶數	六四、三八一戶
乾草採取量	七、四六八、六五八貫

にして前年度に比し飼養、採取戶數共に大した相違はないが採取量において二百萬貫の增數があつた（平壤）

通信競技會 けふ大田局で

大田地方各郵便局所の通信競技會は既報の通り廿日午前九時から大田局において開始するが參加選手は十八名と大田局選出卅一名の市內電話選技十名合計五十九名が郵便、電信、爲替、貯金などの競技に電光石火の技を發揮するのであるが恰も[illegible]めて[illegible]に遂行するはずなれば例年の如く一般の招待を遠慮した果して何局所の選手が榮冠をうるか！最近は何れも猛練習が開始されてゐる（大田）

畜產功勞者 表彰

水原畜產同業組合は十八日正午より水原公立普通學校講堂において多年畜產に關する功勞者に對し斯道獎勵のため表彰して授與式を擧行した、當日は道知事代理として奧部道技手その他約五十名の來賓臨席して頗る盛況を呈した、表彰された功勞者氏名左の通り（水原）

水原面山樓里忍那晦千代、城湖面梅里趙原奉功、水原面山樓里井上道生、白南面晋師里陳起東、半月面乾々里趙基洙、水原面新豐里山崎鐵之助、日新面迎驅里松村都次郎

蠶種檢查規則改正 惡蠶種驅逐

京畿道では近年蠶種需要の激增に伴ひ惡蠶種の侵入を徹底的に防禦すべく蠶種の檢查規則を改正して從來道內產、並に內地產移入のもののみに對して檢查を行ひしものを今後は他道產並に內地產にして一旦他道に移入し更に本道內に搬入するものも檢查を行ふことゝなつた、卽ち他道產にして、すでにその道の檢查を受けしもの並に內地產にして一旦他道に移入し其道の檢查を受けたものでも、これを本道內に搬入した時は更に本道の檢查を經ざれば飼育することが出來ないことになつたもので本改正は去る十八日から實施した

平北の植桑

平北管內で來年度に植栽する桑苗數は三百余萬本これが供給は接木百四十三萬本實生五十萬本の外道外から購入するは接木百二十萬本である既報の如く勸業與官の宣傳行脚と道農務課の斡旋で三月末までに各郡へ配布する

平南の棉作 成績がよい

平安南道における棉の耕作は當局の指導よろしきは得たために近年益々その成績を上げる樣になつて來た、昨年度中の耕作狀況は大同郡三千三百六十一町歩、龍岡郡六千八百六十二百三町歩、江西郡二十七町歩その他合計二萬七千八百廿五町歩で前年よりは三千七百町歩增しており、その生產額においても二千四百十四萬六千五百七十五斤で前年度より約二百七十萬斤の增加を示してをり、益々好調に向いて居ると見られて居る（平壤）

平壤栗 屁古垂れる 注文が多過ぎて

年と共にその名聲を博せし平壤栗は今や天津栗を鮮內は勿論內地市場より驅逐し殆ど獨占的に風靡しつゝあるが每年各地よりの需要に應じ切れず需要の三分の一位の出荷しかなく折角の平壤栗の聲價も生產不足の爲思はしからぬ結果を招來する惧ありとして平南道當局でもこの際これが增殖計畫を立て現在は二十七萬三千六百本であるがこゝ數年間に六十五萬本の苗植となす事になつたから昨年の五千四百石の生產はこゝ數年を出でずして二萬石を突破するに至るであらう

南浦客月經濟狀況

一月中の鎭南浦經濟狀況は左の如し（鎭南浦）

米 月初約定品の積出一巡の後は內地市況の沈滯のため極めて不貿の狀態を續け且所謂結氷期に入つたが中旬より內地米商二回買上說及反動買の出現等により相場漸く好轉歩調となりたるため產地買付旺盛を極め下旬に入り政府の買收發表後想外の減少に驚き相場騰勢せしため結氷期乍ら市況活氣付き且舊正月を控えたるため廻着米豆多量にして各倉庫共商賈頭は移出待の米豆山積の姿を以て越月し、月相場は日出籾五九歩毛粗籾五六歩三等粳玄米三一圓五十錢白米三三圓九十錢因に當月末日に於ける當港在荷高は籾八二、七百石玄米三三、四百石白米一五九百石計一三一千石

大豆 月初依然先安人氣の閑散商狀を續け移出商賈頭少であつたが米價の昻騰と阪神在荷の爲め下旬三、四十錢方が反撥を示し月末三和三等十六圓唱にして月末在荷高は一五、七百石

小麥 前月末在荷高四一、三百石と言ふ稀有の滯貨に聊か持ち餘しの感ありて見送商狀に推移したが製粉筋の底入見込の買付もあり米の好勢に六七十錢方の昻騰を示し月末三等物一六圓五十錢唱なりき況商談上の通り一般的に好轉せしを以て買付資金の需要相當繁忙を呈し擴保貸の漸增となり且舊正月資金の移動ありたるも商賈替の入金順調なれば月末當地三銀行貸出高は一三、八三五千圓と比前月二四四千圓の減少預金高は二四六六千圓比前月七五千圓の減少を示した

內科小兒科 外科花柳病
仁川宮町 松本醫院 電話三〇五番

小松のぢ藥
主効 痔核 痔瘻 脫肛 出血
手術を要せず自宅で治療し實效確實と全國的に知られたる現代唯一の痔藥
○小松痔退膏
○小松痔退座藥
○小松痔快丸
全國各地の藥店にあり
小松喜一郎藥房

線三味琴
和洋諸樂器附屬品一切
京城本町 阿こ屋號
白川樂器店
ビクタベビー……フイルム
ビクター映寫機特約店

恐るべき老衰病たる
動脈硬化症と
危險なる血壓亢進病
中風症ちうき 腦充血
腦神經衰弱症
神經痛リウマチス
患者よ悲觀無用
治療と豫防に
高等特殊海草精劑
海歸來を奬む

海歸來の世界的高評と販路は大日本帝國及領土、米國、中華民國等到る處にて高評を受け信用ある藥店に有萬一品切の時は粗惡を用ひず直接申込れよ、急送す
價定 二圓、四圓、六圓、十一圓
送料十二錢 代引小包三十錢前送
東京本鄕菊坂町五二
本舖 河合洋行
電話小石川 五一一二
振替東京 四六一八二
京城府南大門通五丁目四番地
河合洋行京城支店
電話本局長一五六七番
振替京城四六七七番

NEUTRON
標商 錄登
世界最高級ラヂオ鑛石
日本政府電氣試驗所證明第四〇〇〇八號
ニウトロン
定價金壹圓五拾錢
聽受實驗報告
感度鋭敏
倫敦……紐育
下關……大阪
千葉……大阪
名古屋……大阪
廣島……大阪
東京……大阪
高松……東京
營業種目
英國ニウトロン鑛石
ニウトロン受信機
ニウトロン固定鑛石
ダルシー・ブラックス
帝國乾電池
其他歐米ラヂオ部分品
電氣用品電線類一切
特約店ご御申込
英國ニウトロンリミッテド日本總販賣店
日本ニュウトロン株式會社
大阪市南區堺筋清水町電停前
EACH PIECE TESTED AND GUARANTEED.
SOLE AGENTS TAMURA TRADING COMPANY. KOBE.

醫學博士 古城憲治
京城明治町一丁目
電話本局二四四番
內科 小兒科
入院隨意
普通病室及傳染病室

忠
全鮮品評會にて三回ついて最高優等賞を頂きました
評判の醬油です
南
京城府南大門通五丁目四番地
河合洋行京城支店
京城府社稷洞二二七番地
代理店 竹內洋行藥品部
電話光化門一五八八番
振替京城七九番
釜山府西町四丁目五六
河合洋行南鮮支店
主任 手島文士

品質優良
耐久強靭
吉のわた
大阪 製造元

登錄商標

たんせき ぜんそく
慢性にも急性にも龍角散
風心地からたんせき、ぜんそくの氣味となれば次は肺炎、肋膜炎、肺結核等に變症し易いこの危險をピタリと止めるには鎭咳祛痰呼吸器專門藥龍角散を服用して、安全にして速効ある本徹底治療を施さるゝが第一である。
龍角散は慢性のたんせき、ぜんそく、急性のたんせき、ぜんそくに適確な効果を與へ、如上の變症を未然に防ぐこと實に妙であります。
風邪 たんせき ぜんそく 肺炎 肋膜炎 肺結核 變症 龍角散服用 たんをきり せきをしづめ

龍角散

特長
龍角散は漢法の粉藥より成る、故に少量にても卓効著しく、且つ香味爽やかにて服み好ければ如何なる藥嫌いの人、子供にも服み良く、服む度びに胸部ハツキリとして咽喉の苦しみを完全に除く。

かゝる人は必ず試みよ
◎たんにて常にゴホンゴホンと惱む人
◎ぜんそくにてゼイゼイ息切する人
◎せき頻に出て夜中眠り兼る人
◎流行感冒より起るたんせきの人
◎たん臭氣を帶び時々血の交る人
◎音聲のかれ又咽喉のいたむ人
◎肺病にて常に力なきせき出づる人
◎音聲のかれ又咽喉のいたむ人
◎百日せき又はしかせきの小兒
其他如何ほど頑固なる呼吸器疾患のたんせきも凡そ一二週間續けて服用さるれば其效果は速やかに顯はる。
咽喉の苦しみをのぞく 精網回復 本復

定價表
東京市神田區豐島町角
本舖 藥劑師 藤井得三郎
▽全國有名藥店にあり△

紙上放送

○目下平壤金千代座に開演中の朝鮮劇金小浪一座の花形男優李金心(一)が十七日午後四時頃頓死したが十二時間後の十八日午前四時蘇生した

○大連汽船統營支店梶田丑寶、山田芳雄の兩名は慶尚の倉庫營業で二回に三千餘圓を詐取した事も發覺した

○去る十一日夜鐵道南線海道を通行する怪しい旅行商があつたので大平驛官駐在所巡査が捕へた處平北雲山郡□河面白岩里金時鉉(三十)と稱する男であつたが過日平南大同郡古平面方面で傷害事件を働いた事を自白したゞけで外は知らぬ存ぜぬの一點張りであるが余罪多き見込

○大田署では十九日から一週間署部の寒稽古を開始する

○平南大同郡公設質屋頭林里李貞鉉(三)は去る十一日午前二時頃大同警察署に飛び込み強盜を捕へて來るからと如何にも心安そうに話しかけるので宿直の巡査もあつけにとられて居たがこいつは發作的に精神に異常を來して居ることが判明し目下署の方から面事務所へ今後の監視方につき交渉中

○忠淸南道安東事務所の新年度施行する工事は高女、病院の增築繼續と安中校舍新築および市內の下水道改修案で何れも解氷後開始する

○光州公立小學校の本年度卒業見込數は尋常科男子六十名女子四十二名高等科は男女合計五十八名、これ等兒童の大部分は上級學校に入學を希望し男子は全卒業生の六割六分に當り女子は七割一分に當る

○平南大同署では腸チブスの昨年發生した郡內各面にわたりこれが豫防の爲二十日から二月末日まで一齊に檢病戶口調査を開始した

○鎭南浦署の寒稽古は十八日終了した

○平壤府箕町金鐵生方から十八日午前一時五十分發火半燒原因は煙草の吸殼損害約二十圓

慶尚南道

牧の島の渡津橋
一向氣乘りがせぬ模樣

來觀中豫會さるべき府協議會において此の渡津橋を架けるか否かは問題の中心となるべく見られて居るがこれに對する府民一般の氣受けはトンと實現非實現については氣の毒な狀態で肝心の牧の島側でも百萬圓といふ巨費を投じてハイカラな橋を架けて貰ふよりも現在の渡船を無料にするかヨリ廣くして貰いたいと希望しをり協議員側にても渡津橋の設計は爲政者のみの熱中であつて百萬圓の大金を要する事業としては釜山目下の狀態よりして橋の有無よりも寧ろ道路下水改修の方面になすべき事業が多く渡津橋の如きはまづ第二第三の事業なりとの意見多きを以て仲々實現困難と見られてをる(釜山)

釜山女子商業校設立

香椎源太郎、福永政治郎兩氏を校主とし伊香賀矢六氏を校長とせる釜山商業實踐學校では昨年女子部を設置したが今回これを改めて更に三年修業程度の女子商業學校となし尋常小學校および普通學校卒業の女子を入學させる事とし目下その認可申請中ですでに生徒の募集に取りかゝつた(釜山)

釜山病院長
後任決定す

かねて問題となりつゝある釜山府立病院長後任問題は過般泉崎府尹が私用にて九州に旅行せる際福岡大學に立寄り伊藤醫科部長と面談して打合せをなしすでに同大學ある醫院の下に今後は單に藥地院長の出張一つにかゝり居るもの如くであるがこれも某有力者を介して交涉中なれば近々決定をみるであらう(釜山)

慶尚北道

京城大田間直通電話
近く開通せん

【大田電話】大田京城間の電話は從來京城龍山線若くは京城鳥致院線京釜線を利用し辛うじて通話しつゝあるが最近都市の擴張と相まつて需用激增し一日の通話度數卅餘回通話時分又相當に達しをりこの外無料通話、中繼等ありて到底完全なる通話不能にて直通線の新設を唱ばれて居たが遞信京城、鳥致院間に一回線を增設し從來の鳥致院、大田線を京城、大田直通線となすべく目下工事中にて近く開通の見込である(大田)

火花を散らす
大邱府協議會一日延期す

既報の如く空前の活劇を演出した十八日の大邱府協議會豫算案討議は曲折を重ね漸く歲出經常臨時部を議了し引續き歲入經常部に入り議論の焦點となつた例の雜種稅における市場稅で再び火花を散らし大平總三郎氏飽まで惡稅であり矛盾であるから稅率引下を妥當なりと力說し純理論に立脚し論旨堂々と諮詢せる武尾議員これに對し反駁し議場の空氣再び險惡ならんとす議案東氏は徐ろに立つて大平氏の修正意見に贊し府財政の過去における實狀より說き起し組合は實際的稅力のないものであると通俗な例を以て述ぶ上内理事者これに對し答辯するところあり時に午後六時を過ぐ上內議長より本日を以て會議終了の豫定であつたが十九日まで一日を延期することを議場に諮り採決を保留して散會す

浦項面協議會

浦項面にては廿一日午前十時より面會議室において不動產(元鐵道敷地)處分に關し面協議會を開催する

地主懇談會
產米增殖の趣旨宣傳を決議

慶北道地主懇談會は十八日午前十一時から道議會議室で開く地主六十二名並に各郡農會長および本府より三井技師、李事務官列席、古莊道農會長開會の挨拶を述べ須藤知事產米增殖について一場の訓示があつて後左の如き宣言および決議をなした

▲宣言　朝鮮產米增殖計畫の實施は朝鮮產業振興の根基と認むるを以て一致協力して之が順調なる進展に寄與せんことを期す

▲決議　地方中堅子に對し朝鮮產米增殖計畫遂行の趣旨を宣傳周知せしめ輿論の喚起を圖り以て農業關係者の自覺を促し目的の達成に努むること

小作慣行の改善を圖り地主小作間共存共榮主義の徹底を期すること

右懇談會後引續き午後六時から田町樂天食堂で古莊道農會長は出席者および大邱府官民有志者を招き盛宴を張り主客歡談裡に同九時散會した(大邱)

◇……鎭海の物産共進會ポスター

最善を盡す
新任金泉郡守田代氏語る

大邱府の名物男といつたら恐らく誰知らぬ者のない位の人田代佐次郎君は今度慶尚北道の金泉郡守に拔擢され廿一日午前十時京城驛發汽車にて出發赴任する。田代君は明治四十二年から今日まで十八年間一日の如く本府の用度事務に鞅掌し、御用商人相手の煩雜な仕事を十八年もやつたものだが別だん疑獄事件も起こらず不正事件の噂もなかつた用度係を三年やれば資産をなすとまでいはれるのに田代君はあれ位融通のきかぬ役人もない『』といはれ通しで到頭金持ちにもならずにゐる。僕城郡時代の巡視に對する火氣の取締の如き實に峻嚴そのものであつたのは有名な話バラック式のしかも混雜した古い郡廳が小火一つ起こさなかつたのは田代君のお蔭である。今この人地方郡守に去る。去られた本府は淋しいが迎へる金泉郡はたしかに光明であらう。そして郡民の努力を要求します、そして郡民の意を體諒して郡內發展に資する覺悟です』と四十七歲の田代君は今から郡民と語りつゝ夫人と九歲のお嬢さんの手を取つて任地へ出發するのである(寫眞は田代金泉郡守)

全羅北道

學校費評議會

全州郡廳にては來たる二十八日學校費評議員を召集し昭和二年度豫算案につき評議會を開催する

井邑市場問題解決
一部變更で落着した

湖南線井邑の市場移轉問題は第二の新築に市場問題を惹起せんとして暗礁低迷してゐたが丸山郡面長は晝夜奔走して努力を忘れ百方奔走の結果十七日午後一時井邑面事務所において最後の協議會を開催し遂に議の結果從來の市場を一部變更し井邑郡井邑面水城里新村同司氏より土地三千坪の無償寄附に基づき市場在住商人より上家および下水溝を設置寄附すべき申込を受入れる事とし滿場一致を以て頗る圓滿裡に可決し午後五時閉會した

全羅南道

全南道評議會
十八日から

全羅南道第八次評議會は十八日午前十時より道會議室において開催病氣その他にて定員三十四名の中七名の缺席二十七名出席參與官席參與官張間內務部長神尾警察部長木村地方課長その他各參與員著席石知事議長席につき開會の辭につぎ昭和二年度豫算編成につきて演說し終るや係員は議事日程および議案を各員に配布す

▲丁秀泰君　豫算案は一週間前に配布して置いて貰ひ度い此の案を審査研究する爲めに本日は之れで會議を閉ぢ豫算研究の爲めに明一日を休憩して貰ひ度いのである

▲孫英君　豫算案に就きては早く配布され研究の時間を與へられんことを希望せしに未だ其實現を見るに至らず之の案は道當局の專門的に作製されたもので夫れを少しの研究時間も與へず審議せよとは無理であるから吾等に此の案を研究する時間を與へて貰ひ度いと丁君の說に贊成す

▲石議長　只今丁秀泰君の豫算案研究時間を與へて貰ひ度き事及も丁君と同樣の希望あり孫英君より異議なきや如何と議場に諮れば異議なしの聲四方に起り日程を變更第二日目は休憩に決定し議場閉會を宣す時に午前十一時三十分(光州)

咸南の新事業
道評議會において　內務部長說明

咸南道評議會第一日參與內務部長の試みた新年度事業の說明大要は左の如し(咸興)

土木費　咸南の一、二、三等道路延長は七百四十餘里に亘り其の既改修道路の延長は約二百五十里で僅かに總延長の半にも達しない爲に五十五萬圓の公債を起し繼續事業として專ら一、二等道路の改修に當つたが本年度からは其の事業も終了し更に改修工事を續行するには之に充つべき財源に乏しいので一面國費に由る道路の改修を熱心に要望すると共に一面道路網の調査を爲し之が整理を要するものは之を整理又地方民によつて出來得る程度の改修は之を助長獎勵し地方費財政の許す限り之が達成を期して居る。又既に改修した道路の維持修繕を全ふすべく道路橋梁修繕費に五千七百十五圓、土木諸費に一萬二千四百五十九圓を增額し又臨時部に於ては改修費に五萬三千圓を增額し元山會寧線、咸興、黃水院線、及文川、龍潭洞線の局部改修を爲すことにし新に土木調査費二千圓を計上してある道內には各地到る處に相當の大河川があり其の風流氾濫の害は決して尠からざるもので之が改修工事は貧弱なる地方費のよくする能はざる所であるが一時應急の整理を施し可及的其の害を避くる趣旨より特に治水堤防費に三千七百十一圓を增額する等項目に於て此等の點を考慮し設計の許す範圍に於て編成さして居る

尙土木補助費に於ては前陳の一二、三等道路の局部改修と相俟つて地方主要道路の改修に資する補助する目的の下に三萬五千二百圓を計上し前年度より一萬三千百五十一圓の增額及び堤防補助及海面埋築費補助等の事業終了に由る自然減額の爲め結局一萬一千八百十八圓の減少となつた。

勸業費　勸業費に關する諸經費は本府の產業計畫に對應し從來の方針を踏襲し經常部に於ては增給其の他已を得ざる經費に於て多少の增減があるが大體に於て前年度と變更はない唯勸業諸費に於て一萬一千三十五圓を增したのは事務處理の便宜上水產試驗場の技師一人書記一人及種苗場の書記一人を本項內に繰入れたると近年長足の發達を遂げたる蠶業事務の指導獎勵上技師を置く必要を認め技手一名を減して技師給一人二千二百四十圓を計上したると地方水產の指導の爲めに水產技手一人を增額したると勸業獎勵費に六千三百三十圓を增額したるに由るのである。從來山地帶に於ける產業上の施設は色々の事情の爲めに手が廻り兼ねた嫌があるが實際に於て同地方の開發は最も喫緊を要するので本年度よりは先づ山林の造林保護につき相當施設をなす計畫を樹て又既往二年間の試驗の結果相當の成績を收めた大麻の改良增收につき之が補助をなし又臨時費に於て燕麥原種圃及原種購入補助費を新設し且つ山地帶の副業獎勵の趣旨を以て木工傳習費四百八十圓を計上し從來地方費を以て經營した繩叺其の他副業の獎勵は道又郡農會の事業として處理せしむるを適當とし地方費に於ては之を削除し單に副業獎勵費として七百圓を計上し農會に交付して之を實施せしむる事となつて居る。又本年新たに水產指導費八百圓を設置した所以は比較的廣大な沿岸線を有するに拘らず水產業の發達他道に比し著しく後れた憾があるので漁撈及水產製品の傳習を行ひ本道水產業の福利を增進せしめむが爲である。更に臨時部の新規事業に就ては勸業費に於て土地改良費二千三百八十四圓を新設した。之は本府の產米增殖計畫に對應して本道內に於て今後十ケ年間に四萬餘町步の開畓計畫を樹て之が遂行を期する爲技術員を主要郡部に配置する必要があるのに由るのである。又民有林の造林經營上其の指導を容易ならしむるため之が基本調査を爲す爲めに六百八十三圓を新設した。次に勸業補助費に於て本年度新たに認められたものは乾繭場設備補助千八百圓、鮮米協會補助二百圓等ですべて必要已を得ざる經費である。

教育費　教育費に於いては大體前年度の豫算を踏襲し出來得る限り經常費に節約を加ふると共に寄宿舍其の他の設備の充實を圖ることになつた即ち臨時部に於て元山中學校及咸興高等普通學校の寄宿舍の增築、咸興高等普通學校の敎室及校舍の修繕等を夫々計上し師範學校費に六千五百八十三圓を增額した理由は本年度始めて三學年制度の實施期に入つた爲一學級を增加したる結果である又教員講習費三千圓及教育獎勵費中研究費二千圓が削減せられたのは講習會は之を咸南教育會の事業に移すを適當と認め同會に補助して之を實施せしむることとし研究費は一應所期の目的を達し一段落を告げたので之が發表等は是亦教育會をして爲さしむることとし此等の關係で咸南教育會補助に二千二百十八圓を增額したのである。

臨時部の教育補助に九萬七千四百九十八圓の多額の增加を見たのは學校費に於て從來賦課した地稅及市街地稅の附加稅が廢止せられた結果其の收入を補塡する爲め之に相當する金額八萬四千五百圓を公立普通學校費補助に增額したると小學校費補助に三千四百圓高等女學校に千圓增加、咸南教育會補助に前陳の理由で二千二百十八圓を增したるが主なる理由である。今回小學校及高等女學校に特に補助を增したる所以は地方稅制の改正の結果として從來地稅及市街地稅附加稅として單に地方費の附加稅のみを負擔したる者に對して新たに百分の四十の戶稅を賦課するに至つたので此の際學校組合費の負擔を幾分輕減せしむる趣旨よりして此等の補助を增額したのである。又實業補習學校補助七千百圓を新設したのは前年度より國庫補助を以て實施し來たものであるが本年度からは之に幾分地方費も支出して其の增設と內容の充實とを企圖した爲めである。

衛生費其他　衛生費其他各費目は殆んど前年度同樣で特筆すべき事柄もない唯地方費收扱費に於て七千七十八圓の增加を見たのは地方稅制改正の結果不動產取得稅の新設等により事務の繁忙を來すものがあるので道書記の定員を二名增加したると此等に伴ふ諸雜費の增額と面交付金の增額とに由るものである

忠淸北道

御大葬映畫
十七日清州櫻座で公開

本社主催御大葬儀映畫會は十七日清州櫻座において公開、晝間二回は各學校生徒に、夜間二回は一般に公開した何れも櫻座開設以來曾てなき大盛況を呈した御寫眞の映寫は極めて莊嚴に拜觀し午後十時閉會した(清州)

忠北師範のペ氏百年祭

忠北師範學校では十七日ペスタロッチ百年祭を擧行し次いで記念講演會をひらき川上校長はペスタロッチの人格について吉野高等普通學校長は教育功績者齋藤七郎氏について、西尾訓導は教育者に對する希望を述べ滿州醫院長吉田原士は歐洲視察談を試み何れも聽者に多大の感動を與へ午後七時盛會裡に散會した【清州】

忠淸南道

錦江橋破壞
流氷のため

忠南公州鳥致院間公州より數町を離れた錦江橋は昨日來の暖氣に流氷多くこれがため十六日未明に至り橋桁三ケ所を破壞し交通杜絕した爲め道當局は十六日朝から無料渡船を出してゐる。錦江橋はハシケの上に架橋したもので橋ケタの流失と共に人道橋架設說が盛んに唱へられてゐる

御大喪儀映畫公開

二十日	午後七時	安城練武館
廿一日	午後七時より二回	忠州普通學校
廿二日	午後七時	論山小學校

京增氏勇退
工業界に入る

十七日付朝鮮總督府遞信技師に榮進し京城郵便局在勤を命ぜられたが氏はまづ辭任の上健康の恢復を待つて京城某會社の技師兼支配人として招聘され工業界の爲活躍すると(寫眞は京增氏)(大田)

大田中學卒業試驗

大田中學校にては十四、五、六、七の四日間臨時學年末試驗を行つたが廿三、四、五、六の四日間卒業試驗を執行する(大田)

平安北道

寶石の密輸入
新義州で刑事に發見さる

京城の村中次郎(五七)といふ者が元山列車で寶石三百個その他で約四千圓のものを安東から密輸したのを新義州署の刑事に發見さる

江界商工會新設

平北江界の內地人商工業家は江界商工會を組織しはなく〴〵しく發會式を擧げたが役員は左の如し(江界)▲會長小畑豐次郎▲幹事三島卯太郎、島資雄吉、白石道生

引田廿師團長視察

引田第廿師團長一行の國境勤務初年兵教育視察は十三日滿川から前川に至り小林警察部長の案內でその日の內に江界に入つた(江界)

黃海道

沙里院東拓倉庫業績

一月末現在東拓沙里院支店管內倉庫業績左の如し(沙里院)

▲玄米前月末累計入庫二一、九二六叺出庫一二、一〇四叺一月中入庫三三一叺出庫一、〇五九叺合計入庫二二、二四七叺出庫一三、一六三叺現在高九、〇八四叺
▲粟前月末累計入庫三、四九一石出庫ナシ一月中入庫四五石出庫ナシ合計入庫三、五三六石現在高三、五三六石
▲雜穀前月末累計入庫三、二六九石出庫八〇石一月中出入庫ナシ合計入庫三、二六九石出庫八〇石現在高三、一八九石
▲叺一月中入庫三六九捆出庫なし現在高三九六捆
▲販賣斡旋商玄米前月末累計鮮內一、八〇四叺內地七、一九七叺一月中內地八五〇叺計九、八五一叺雜穀前月末累計內地四三〇叺
▲金融一月中貸出四、九〇〇圓回收四、九〇〇圓貸出累計一〇二、九〇〇圓回收累計五、三〇〇圓現在高九七、四〇〇圓

平安南道

鎭南浦電氣
府營委員會

鎭南浦電氣府營調査委員會第三回委員會は十八日午後二時より商業會議所で開かれたが上京委員の報告ありて調査も大略終了したれば近く成案を作り發表する事となつた(鎭南浦)

小作品評會

多年公共事業に盡力し當局からもしば〳〵表彰された事のある平壤大同郡南兄弟山面堂上里李敬植氏は自家の小作人に對しても終始溫情を以て接し人望を集めて居たが今回舊正月の十五日の休みを利用して小作人達が昨年中に試作したものの品評會を開催したならば小作人奬勵の一助にもならうといふ考へから去る十六七の兩日を以て非常な意氣込で前記品評會を開催した當日は出品小作人百數十名出席者は消參與官大同郡守等多數で近來にない盛會であつた(平壤)

呑氣な試驗
無理な勉強は無用

平壤中學校では三月十二日から十四日まで入學試驗を行ふが今年度も百五十名を募集する處に志願者は例年の樣に二百七八十名に上るらしい。問題は平易を旨とし無茶な試驗勉強をさせない樣にする方針であるから伸び〳〵しい氣持で準備としては一通教科書に目を通す位で十分だと(平壤)

敷地を寄附

平壤府府九里吉澤行女(七〇)は數十萬圓の資產を有しこれまで公共事業特に學校經營には少からざる寄附をなし篤志家として數次表彰されてゐるが今回平南大同郡龍山面私立彰德學校に對し賃與してゐた敷地一千七百余坪を同校に寄附した、同校では同女の德を永遠に記念すべく學校前の一隅に彰德碑を建立することにした(平壤)

咸鏡南道

航路標識施設請願

元山商業會議所は去る十七日付を以て遞信局長あて左記航路標識施設請願をなした(元山)

一、月頭里燈臺新設
二、麗島燈臺に霧信號の增設
三、港內長德島の西南に在る赤浮標に點火すること

コリマ號
元山に寄らず

勞農ロシア『ソビエト』商船會社所有『コリマ』號(一五〇〇噸)は去る十月より浦鹽を起點として清津および元山雄基を經て上海までの航路を開始したが去る一月十七日元山寄港の際浦鹽より乘客六十三名をのせ來元上陸したのがはしなくも問題となり關係當局では日本船舶法に外國汽船は日本國內にて沿岸貿易をなすことを得ずと明記しあり全く船舶法違反として告發する意向であつた所前記『コリマ』號はこの噂を聞いたか今回は寄港定期たる十七日に元山には寄港せず支那方面へ直航した

咸鏡北道

巡査篤行

咸北會寧署勤務巡査金川崎俊文、金儀一の兩氏は私立撫洞學校に對し財政難に經營補助のため金品を寄附した(會寧)

地方集會

▲鎭南浦仲介組合記念式　鎭南浦仲介組合では十九日午後一時創立十週年紀念式を擧行し式後德盛樓に府內有力者を招待し祝宴をはつた

地方人事

▲張稷相氏(大邱商議會頭)十八日歸邱
▲上杉貞一氏(大田憲兵分隊長)病氣引籠中
▲關口飛龍氏(大田郵便局長)一日京城へ廿四日歸任の筈
▲高宗勝喜氏(專賣局大田出張所)鳥致院方面へ出張廿三日頃歸任の豫定
▲林恭五郎氏(平壤府監督課長)出張中廿二日歸壤の豫定
▲長谷川義雄氏(西鮮日報社長)東上十八日朝歸壤
▲深川牛治氏(遞信局交通局遞信部長)廿日來壤
▲齋藤好郎氏(新任安東醫院院長)廿日大邱から赴任の筈
▲宮野鑛發氏(新義州專賣出張所長)十六日渡州へ
▲小川親完氏(平北中江署長)十七日着任
▲中村仲太郎氏(同)同上
▲吉田雅一(平北水產會長)十六日龍岩浦から新義州へ

京日俳句 高濱虛子選

題「寒月」……（三）……

江上に一つあり寒の月　大田　北村春三女
寒月に思ひのほかのぬくき風　寧遠　小寺　菜舟
寒月や二重硝子の車窓かな　同　大島　落柿
寒月や再び起きし渡し守　馬山　田中　菊坡
寒月や渤海灣の船の火事　宜川　沼田顏女
寒月に栗焼く露店仕舞ひけり　定州　沼田幽香女
温突出でゝ寒月に冠正しけり　同　賀田　銀城
寒月やこの犬貌のうしろ姿　大田　西村　淡夢
寒月に門しめて庭壺の如し　元山　江口帆影郎
景福宮交泰殿跡
寒月の凍盤に水ありやなし　京城　鈴木日想子

達磨（二）

難波專太郎

ところがこの達磨については歴史者の間にかなりきびしい異論がある。即ち、達磨は後人の架空的人物で決して歴史的人物ではないといふ否定論者があり、正しく釋迦二十八代目の祖師であるとその存在を主張する禪宗學者があり、達磨はゐるには居たらうが、今日吾人が描いてゐる達磨と歴史上の達磨との間には少くとも多少の逕庭があつたらうといふ前二者の中間説を主張する學者もあるといふ點である。私は、これらの問題についてかれこれいふ資格はないのであるから、唯、識學者の議論に對して批評がましい事は勿論遠慮すべきであるが、それにしても達磨の事について研究した人はさう澤山は居ないやうである。大内青巒先生は、その著『菩提達磨嵩山史蹟大觀』の中に『參同契』の解釋や、碑のことなどについてなかなか至りつくせる説明をしてをられるが、達磨については何等の不思議も抱かれてゐず、更に、碧巖第一則に出てゐる達磨の武帝と達磨との宗教的暗示を聖徳て滑稽に思はれるあの對話に對しても、なほまたその年代についても一向疑念を抱かれて居ないのである。忽滑谷快天氏なども、達磨はアーリアン人種だらうと推測はしてをられるが、存否については一言半句の説述もないやうである。

私は從來禪僧に出來てゐて歴史物なども余り讀んでゐないから、なほ他に有力な達磨研究者があるかも知れないが、私の知つてゐる限りでは、境野黄洋先生の『佛教史論』の中にある『達磨について』と、松本文三郎博士の大正四年十二月出版である『達磨』と、達磨について眞面目に論議されたものは先づこの二つぐらゐなものでないかと思ふ。松本文三郎先生もその序文に『嚮に境野哲氏の支那佛教史綱を著するや從來の達磨傳並に達磨禪の起源に對し批評的見解を公にせり。是れ蓋し達磨研究の嚆矢なるべし』といつて居られる。この支那佛教史綱は今手もとになくて見ることは出來なかつたがその出版は明治四十年四月といふことであるから、それから九年後れて大正五年一月に出た『佛教史論』の中の『達磨について』の一文以上の正確さがあらうとは考へられないから支那佛教史綱は見ないにしても、佛教史論の意見を以つて境野先生の達磨に對する見解としてもさして不都合はないと思ふ。兎に角、境野先生と松本文三郎博士との達磨に對する見解は、二説共に達磨の傳記として今日遺されるやうに大同小異であつて文三郎博士がその序文にもいつてゐるもののとせられてゐる續高僧傳や景徳傳燈錄や傳法正宗記を中心に、他の記錄をも參證して、達磨の歴史上の人物たるや否やについての考證を重ねられたものである。そして、その結論としては二者共に、達磨は全く架空の人物として抹殺することは出來ぬが、禪宗學者のいつてゐる達磨と歴史上の達磨との間には、可成り大きい距離があらう。然し、決して架空一箇の人物ではなかつたらうといふ極めて漠然とした然も常識的な結論であつた。

俳句の南鮮へ（下）
十數年振りの馬山

京城驛をたつたのは十日夜の急行車であつた。十五年以前にあそんだ馬山が、どんなに變つてゐるかを胸に描き、先哲知己に逢ふことの嬉しさを抱いて……。

いつもは室内にばかりゐる□の生活に馴れた悲しさには、旅の夜は眠り難い。辛うじて大田から三浪津まで夢に入るを得たあと、馬山線に乘りかへてからは、春めく畑の土くれに雨もおりてゐた。雨も暗いてゐた。四圍の山水はやはり南鮮であることを思はしめるのであつた。

× ×

馬山驛におりたのは正午。一蛋の値をも見あたらないことによつて少からず寂寥を感じながら、生れて始めてもつ旅行鞄といふを提へて徒歩。赤毛布の遊移山といつたかたち。

「京城に居て、なぜこんなに垢ぬけしないであらう」と怪しまれたり笑はれたりしたのは柳町の金次郎文庫を訪づれた時であつた。

「二た昔の、これがその時の君かナー」と、嘲けるとも褒めるとも分ちがない歎聲を漏らしたのは庫主の堀田さんであつた。白髮蒼顏それでゐて常時とは筋肉に少しの緩みの見えない風貌に接して涙ぐましくも嬉しく、暫らく言ふことの順序だたないのをもどかしく思ひもしたのは旅行鞄の主であつた。日韓俳合前後曾住の地である周城の話、誰かれの噂、或は南鮮地方における其後のうつり變りを聞いて得る感慨少くなく、感々として盡きざる土佐その他の話はまたなくうれしきものゝ一つであつた。

× ×

俳句の南鮮への旅……その第一夜は半島斯界の重鎭田中菊坡氏と北川微笑子氏と卓を圍んで、作句に耽つた。選句も乞うた。批評をも聽いた。

× ×

山燒の面影伺ひ來し松開哉　微笑子
裸火に渡船案内や春の雪　同
春雪をかぶりて曾き根深哉　同
春の雪月づらかすめ來ぬ鳥　同
野火迎天日捲ふ野かな　同

× ×

燒山の「拓く」と鍬入れに急　左人
山門より打眼けたる燒野哉　同
山燒くや青天にして蹄の月　同
淡雪の暁の月夜となりに風　同
山燒くや沖に見える雨催　同

× ×

ちよろちよろ火ちよろちよろと野燒に稻　菊坡
鎗つくや山火明りに人見え　同
山燒や寺提灯の紋どころ　同
春雪にまぎれ滑きたる婚輿　同
春雪や石段を掃く夕心　同

× ×

馬山には横瀬雪山（俗名新三郎）氏がゐる。新聞を開放して俳壇のため大いにつくすところあらしめたのは、氏が南鮮日報を主宰することになつてからであつた。爾來俳句の南鮮はめきめく新しい力をくはへ、漸く古い殼を脱せんとするに至つたかに見ゆる。聰くならくる全鮮に魁くる馬山の花のころ同好を糾合して大々的に俳句會を開かうとの計畫であると。共進會の開かるゝ時、絶好の機會である。定めし盛況を呈するであらう。斯くして與へらるゝ刺戟によつて俳句の新しい道のよりひろく拓かるゝことを今から喜ばずにゐられるであらうか。

たとへ繁忙な身邊であるにしても、願はくば、今後一層斯界のため指導と後援の勞を惜むなからんことを。

× ×

馬山の一夜はたのしかつた。翌十二日は午後玩月洞の畏友堀田文四郎氏の留守宅に敬意を表して馬山驛に驅けつけた。車中土南まで二等のはこは和客なし。窓外朝鮮人の南鮮謠に懷かしく耳を傾けたが夢のごとく聞ゆる『二た昔』であつた。（大人記）

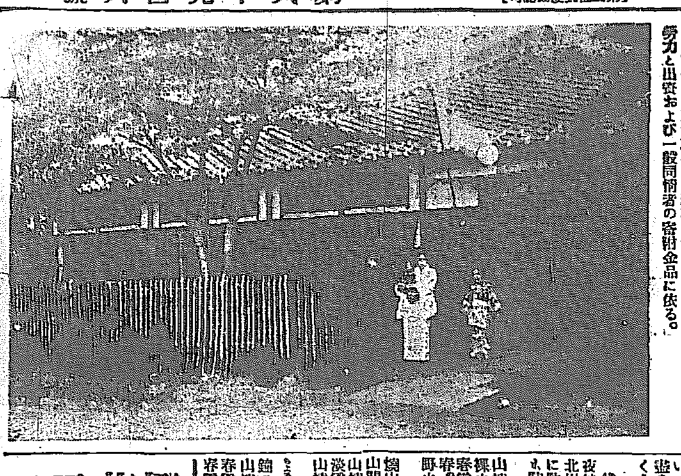

馬山の金次郎文庫

（馬山柳町所在）大正八年六月一日開設、建物書圖書備品雜款合計八千五百十五圓、建坪合計三十三坪二合五勺、圖書大人部二千三百八十八冊兒童部三百九十五冊（大正十五年四月現在、新聞雜誌を除く）維持方法庫主の勞力と出資および一般同情者の寄附金品に依る。

京城日本雪害罹災民救濟義捐金寄附者

▲拾圓づゝ協同組、大澤商會牧、無名生、小高八郎、松寺法務局長
▲參圓づゝ佐野史郎、丸橋熊雄
▲武圓づゝ山口定雄、北川松次郎、都築房子、田端商店、天野商店、目良木店
▲參圓宛 江頭富雄
一、橋竹本竹藏
▲壹圓づゝ金川組、内田屋、大谷瓦林、田淵富士太郎、舘山、板道谷山本康治、藤井外次、田中繁雄、稻垣友三郎、島田五月、松のすし北陸亭、大學齒牟館、
▲五拾錢づゝ金明煥、安久子、金理根、金主領

合計壹百〇九圓也
累計五百九拾六圓也

次回文苑課題

俳句　柳　一人五句　高濱虛子先生選

締切　三月五日

注意　用紙は半紙に限る。二つ折片面に五句、並記住所雅號姓名明記のこと、宛名は京城日報文苑係

學藝

◇漢籍國字解全書　續篇十五冊（全八八八頁）豫約出版、並製卽納二十圓、毎月分納一圓五十錢、特製卽納三十六圓毎月分納二圓六十錢。東京早稻田大學出版部發行。

◇ナツメの鳴雪忌　門外集會所で催すべかりし鳴雪忌は府内俊城京俱樂部に變更、今二十日正午より開くことゝなつた。宿題鳴雪忌五句。一般同好の出席歡迎（會費二十錢）ナツメ發行所主催

◇橙黄子氏歡迎句會　二十一日夜は龍山草の實同人主催。二十二日夜は如氷居主催、二十三日夜は六時よりナツメ發行所主催で京城俱樂部。

◇政治教育講習　三月二日より同廿四日まで、東京明治神宮外苑日本青年館で開く。講習料金二圓、申込所は東京市外大久保百人町二八五新政社。

◇佐藤禄骨氏（俳人）江原道理事官に轉勤二十日金泉發京城二泊の後赴任の豫定。

◇酒井黄耳氏（同）內室惡性流感で臥床中。輕快。

◇田中黄□氏（同）過般女兒出産百合子と命名。

歡迎俳句會 橙黄子氏

期日　二月二十三日（水曜）午後六時より
場所　市内南米倉町「京城俱樂部」
宿題　「鳥の巣」五句
會費　會費金二十錢（當日持參のこと）

主催　ナツメ發行所
後援　京城日報學藝部

おとうさんの慢性胃腸病がなほつて嬉しい家庭

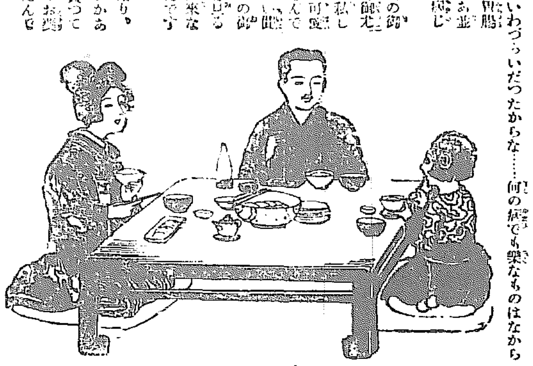

娘「あら酷くおあがりなさらなかつたお酒を又おとうさんが飲むの？
母「そう〳〵おまいさんに、まだお話を聞かして居なかつたね
父「おとうさんのね、おなかの具合が、もうすつかり、なほつたから之れから又毎晩頂戴するのよ、アハハハ
娘「そう、それは、いいはね、じや、之れからあんなにお苦しみになることがないのね！
母「あー もうあんなことがないのよ、おまいも嬉しいでしよう……
ねいあなた全く此子も可愛そうでしたわ
父「餘の病氣を心配させてか？
母「あなたの苦しむ顔なんか、此子の心配する顔がほんとうに、いじらしかつたんですよ
父「慣際永いわづらいだつたからな……何の病でも樂なものはないが慢性胃腸病もそれあ並み大抵の苦じやないぜ
母「あなたの御苦しみも御尤もですが私しや此子も可愛そうなもんですよ。永い間の心底からの御笑ひ顔を見ることが出來なかつたんですもの
娘「やつぱり。いつかおかあさんが買つて來たあのお藥がきいたんですの？
父「そう〳〵 あれよ、あれだよ、おとうさんの病氣をなほして呉れたの
娘「あれはなんと云ふお藥でしたね—
母「あれはデブース氏錠と云ふ評判藥だのよ
娘「妙な名ですはね……デブ……デブ……デブ何んだか活動寫眞で見る肥つた役者のデブさんの様ね……
父母娘「そう〳〵〳〵 アハハハ……

本藥は牛や豚の消化器の一部をアルコールに浸し其液底に沈澱せるものを乾燥粉末とせるものが主藥にしてそれに數種の健胃整腸藥を化合せる近頃の評判藥で其よくきく事は東京帝國大學名譽教授醫學博士大澤岳太郎氏の主幹せる醫家の有名雑誌「實驗醫報」十五年十一月號誌上九十頁に詳細發表されてあります本藥は

慢性胃腸カタル　消化不良症　胃アトニー
胃擴張　胃下垂症　胃酸過多症

等に著しき特効があります、先づ其小瓶を求めて、今晩のんで明朝の経過に御注意下さい。

デブース氏錠

藥價　小 百四十五錠入 金三圓　中 五百八十錠入 金十圓　大 千四百五十錠入 金廿圓

發賣元
關西部　大阪市堂島大江ビルヂング五階 本店 鈴木コンパニー日本支店 米國 振替大阪六八三六四 電話北三一九五、三一九六、三一九七
關東部　東京市小石川區小日向台町二ノ二三 本店 鈴木コンパニー日本支店 米國 振替東京五七四二八 電話小石川二六八五
店主 鈴木仁兵衛

朝鮮大特約店　京城南大門通り二 新井藥房　同本町四丁目 川浪濟生堂　釜山辨天町一 大黑南海堂

本藥は全國知名藥店に販賣す
若し品切の節は直接右發賣元へ御注文あれ前金註文送料無料　代金引換は送料實費加算申受く

御賣藥代理店　大阪　高橋・丹平・小林・◇會社

醫學博士 二宮亮吉
產科 婦人科
二宮病院

京城府西小門町
田中丸病院
内科 外科 X線科
院長 田中丸醫學士
副院長 河醫專卒 醫學士
主任 佐久間技師
電話光化門（八八五・二三八六）
普通病室及隔離病室ノ設備有リ

資本金 一億五千萬圓
株式會社 安田銀行 京城支店
本店 東京市麴町區永樂町二丁目
支店 釜山 仁川 平壤 其他内地 百四十三ケ所

眼鏡專門

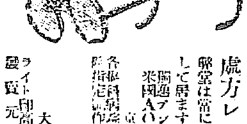

度數正確 品質最良
處方レンズ迅速製作
弊堂は常に搜索研究と絶え間ぬ努力を致して居ます何卒貴方の御引立を願ます
獨逸プンクタールレンズ 米國AOCクルックスレンズ 特約
京城本町二丁目 電話本局二三七五番 振替京城一二二九番
各帝國大學病院指定眼鏡調製所 大學堂眼鏡店
大阪市南區鰻谷西ノ町 ライト印高級眼鏡 發賣元 卸商 大學堂本店 振替大阪七三三九四番

眼科專門
京城若草町（新町通京畿道警察部通り）
●入院隨意 ●日曜祭日午前中
金井眼科醫院
電話本局（若草町電）一五五六

受驗準備は頭が第一である●頭のガンヤリした時●頭のクシヤクシヤして學課の進まれ時●帽子印の荒川
ノーシンは
なタツタ一服のんでこらん忽ち頭は
つきりし思ふ存分勉強が出來る●ノーシンは醫學博士緒田數學先生御推奬の偉効藥にしてづつうなどのむとすぐなほるは論より證據すぐ試みられよ

京城旭町二丁目八番地
外科 皮膚科
瀬戸醫院
瀬戸 潔
電話本局二四九八番

肥料 農具
特約代理店
知鮮棉業肥料販賣株式會社 多木製肥所 多木農工具株式會社 御代理店 王子製紙 德壽會 畜産 發賣一切鮮貿表
貿易商 大邱府市場通 ㋷内山好亮商店肥料部
取引銀行 朝鮮殖産銀行 十八銀行
電話長一八八 一九五 振替口座京城三〇三 電信略號（ウチ）文〇二〇二番

痔瘻專門
京城久枝肛門病院
京城西四軒町二丁目（旧公會堂下）電話光化門一七三三
入院隨意

毛皮なめし（虎、熊、狐、狸其他）
●毛皮なめし及び染色なめしかへ
●編上靴用便利な文化編上金具販賣
（毛皮及び靴の說明書御申越次第進呈）
皮革製造販賣 朝鮮仁川府海岸町三
仁川製革所

純良無鉛のクラブ白粉

美粧と衛生を兼ねたる純良無鉛のクラブ白粉
アレ止に一番よくきく クラブ美身クリーム
内務省大阪衛生試驗所 大阪市立衛生試驗所 無鉛御證明
DEC. 2

發賣所 大阪中之島二丁目二五 ベルベツト石鹼株式會社

貴院の宗教法案委員會

…格を中等學校卒業者以上として居るが此の限定は不要ではないかそれよりも人物本位に…

水野錬太郎氏 …勢力の擴張の必要はないでないか…破壞者にして復權せざるもの…

岡田文相 刑務の人も復權すれば資格が得られるから差支へ…

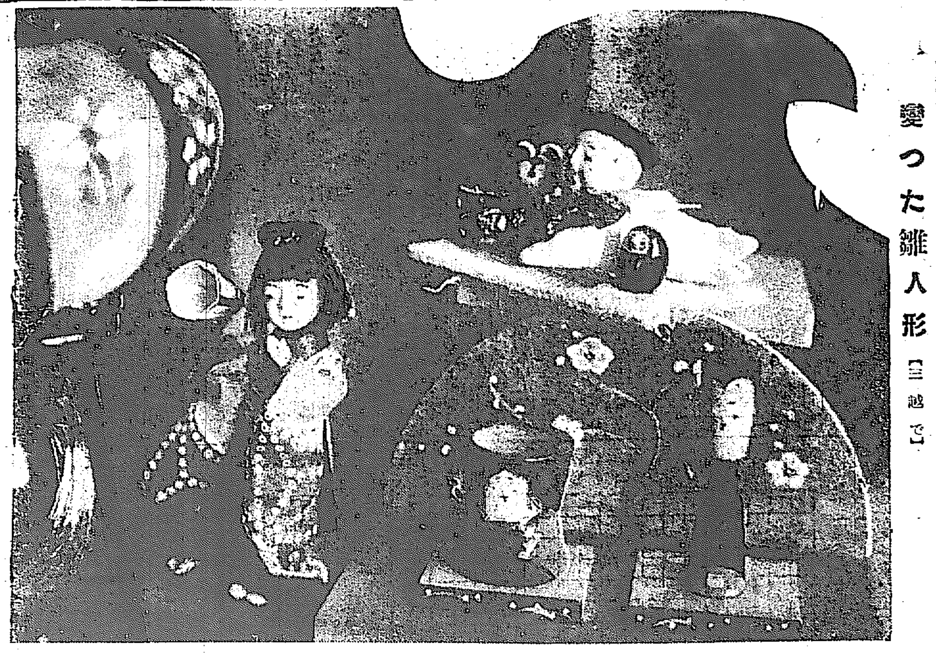

變つた雛人形 （三越で）

今年しや水道の當り年
各所に修繕工の詰所を設け故障は迅速に修理する
府が七萬圓の豫算で

水道は厳寒時には盛んに凍りつき修繕工が行くのが遅いと各家庭は頗る不便を感じるが、現在京城の水道課の

修繕工 詰所は元水道課跡の永樂町一ケ所なので、遠くの修繕には早く行けぬうらみがあるので府水道課では、各所に修繕工を駐在させて各家庭の便利のために早く修繕に行ける樣にする事となつた、これがために同課では昭和二年度豫算に水道課分室新設費として七萬圓の計畫をたて府議の決定も見たので府

協議會 に上程される事になつて居る。この計畫は現在の永樂町分室は工場倉庫を併置して居るが、府の中央に雜然とかゝるものを置いておくのはいけないのでここは修繕工の詰所だけとしておき更に鍾路通パゴダ公園横に新に水道課分室を新設してここにも修繕工を詰させておく事にし

水道の 修繕には近くの分室から逸早くかけつけて不便ない樣にする事になつて居る。更に光熙門に工場を新設するが、こゝは三千坪の廣大なもので、現在各方面に散在してゐる鐵管の置き場もこゝに統一する事になつた。この計畫が出來れば、府内各方面で水道の

故障が おこつても、すぐ修繕に近くの分室から職工が飛びだすので水の不便を府民は少しも感じなくなる、昭和二年度豫算には此の外に百卅五萬圓の水道擴張計畫を計上してる事も既報の如くであるから二年度は水道課の大飛躍の年とされて居る。しかして永樂町の元水道課跡は

倉庫と 工場が移轉するので、總坪七百五十坪の内、二百五十坪だけを分室としておき殘りの五百坪は賣に出す事になつた。府の中央の土地だけに目をつけてる向きも多く、この買手が、盛んに府に問合せをなして居るが、府では長谷川町の例にならつて公入札となすはずである

ソギールスの噴火

【ブカレスト十八日發電】コンスタンザよりの報によると同地入港の諸船舶は黑海沿岸のユーカサス火山ソギールスに猛烈な噴火起り多數の死者を出し數百の家屋倒壞破損したのを見た右火山は最近死火山であると思はれてゐるものである

若葉のころ圖書館の引越し
明治町から大觀亭へ

大觀亭は先に京城府が三井合名會社から讓り渡を受けたが、この買收價額は三井が太腹をみせて數年前、國庫が陸軍から買受けた價額に金利も見つもらずその儘の十二萬六千八百圓となつて居て、この支拂期は來る三月卅一日となつてゐるが、府は明治町の府有地を還付して、これに充てる事になつて居るが明治町の土地は年度内には賣却出來ぬ事情があるので、府では期限がくれば、他より借入れをなして支拂ふはらである、しかして大觀亭には府立圖書館を明治町から移轉する事になつてゐるが諸般の設備がすむのをまつて亭内部の模樣がへに着手して圖書館に適する樣になす事になつてゐる。圖書館の移轉期については府社會課で協議中の處、來る五月中旬と決定した。五月からはこんもりと繁木しげる庭園の中の亭で府民が自由に讀書を樂む事が出來る譯になつてゐる

普通學校が朝鮮語に冷淡
壽松學校で始めての研究會
今後は研究する方針

各普通學校の教授科目中に朝鮮語科を編入し卒業するまで朝鮮語讀本第八卷まで教へてゐるにも拘らず實際の教授振が他の科目に比しやゝもすれば等閑に附する嫌ひがあり、殊に國語、算術その他の科目については何時も教員間において研究會を開き教授方法に關し種々討議を重ねてゐるにも拘らず朝鮮語科については京城に普通學校出來て何十年以來かつて一回の研究會ですら開かれぬとて學務課員其他朝鮮人教育者に内心不平を持つてゐる折柄、十八日壽松普通學校において初めて朝鮮語に關し研究會を開いたので或は多少の方針でも變つたのかと當局に尋ねて見ると高橋京畿道學務課長は
從來算術や國語等の研究會は開いて來れたので朝鮮語に對し研究會等を開く余裕がなかつたためであり、決して朝鮮語科その他のものを度視したのではない。矢張必須科目として編入してある以上は他の學科と同じく研究を重ねて、これが教授の目的を全うすべきものであるから朝鮮語科についても今後大いに研究させる方がよからうと思ふ

御内帑金御下賜
雪災の北陸地方に

【東京電報】畏き邊りでは北日本の雪害を聞こし召され十九日左の如く御内帑金御下賜の御沙汰があつた
▲一千二百圓新潟 ▲七百圓福井 ▲五百圓富山

釜山商議員豊田氏訴へらる
機密圖面を詐取したと
大阪久枝鐵工所から

【釜山特電】釜山府池ノ町五、釜山商議所議員の豊田惣九郎氏は大阪市西淀川區姫島町合名會社久枝兄弟鐵工所代表者、久枝龍三氏より同工場製作の機械秘密圖面を詐取横領したかどにより十九日釜山署へ告訴を提起された。その理由は昨年十二月九日以來、豊田氏は數回右鐵工所を訪れ釜山底引網漁業組合の補助金交附申請書を提出するについて是非共大阪赤木機械工匠助方の圖面が必要だから貸してくれと申込み會社では豊田氏の信用調査の上その月の下旬貸與した。然るにその後豊田氏は口約による機械の購入申込もせず、圖面も返還しないので社員が來釜して調べると意外にも牧の島藥罐造船所で第一魚勝丸第二魚勝丸に圖面同樣の機械が据付てあつたので大いに驚き結局豊田氏は府廳に提出する補助金申請書に添付する必要上機械から圖面騙取の目的であつたかたといふのが理由であるが、これとは又別に昨報の如く小倉市外川端某は奇怪にも豊田氏が下關で七千圓で購入した發動機船は自分が二萬五千圓で新造した盗難品であるといひ出し、川端某は目下府内錦大町大阪屋旅館に止宿して何事か奔走してゐるが釜山署より照會した結果小倉警察署よりは川端の盗難品であると返電あり一方下關署よりは盗難品にあらずと返電があつたので釜山署ではどうしたものか下關電報を信じ、川端の事件だけは取はなしたので結局川端は民事で爭ふことになるだらうが、かくの如く豊田氏の身邊に前後して事件が降りかゝつて來たので一般は頗る疑惑の眼をもつて成り行きを注目してゐる。なほ豊田氏は十八日取調べを受けたが正々堂々『何もやましいことはない』と申立てゝゐる

十八組窃盗團の首魁
鍾路署で檢擧

昨秋京城府内を荒した十八組の窃盗團として社會から畏怖されて居た當時住所不定某（二）を首魁とする窃盗團は一味悉く捕へられ四名は西大門刑務所に收容され五名は咸興の感化院に送られたが首魁林のみはその後香として行方を晦まし巧妙な窃盗罪を犯しつゞけて今日まで行方を知られなかつたが過般十三日府内黄金町六丁目日本能率社金庫から現金拾五圓外に紙箱類數點を窃取した賊の人相が林に酷似してゐたので彼の行方搜査中十七日鍾路署員山邊刑事に捕はれた

四日に亘り聯合傳道
基督教會聯合で

府内日本メソヂスト、組合、救世軍、貞洞の四キリスト教會では來る廿二日から四日間にわたり聯合傳道會を催し大々的教化運動を試みることゝなつたが辯士は丹羽清次郎、高橋鐵太郎、高見清太郎、長谷川直吉、松本正寛、白戸良作、三井榮長、秋月致氏ら講堂に立つはずである

偽辭令を郵送
犯人は大邱か

十八日府内昌信洞鄭魯駿および建期成會の名義で慶北安東府商洞鄭某あてに『殿下を本會後援會に推戴す』および同洞金明好あてに『貴下を本會發成員に選定す』との辭令が舞込んだ同届出によつて東大門署では犯人捜査に着手した、右期成會は大正十二年頃民間で李王家の爆を祈る目的で昌信洞から東大門署にその認可願ひが提出された事があつたが認可しなかつたのでそのまゝ立消えとなつたものである、右辭令郵送の封筒には大邱の消印があるからその當時を知る關係者かそれとも惡戯者が一まうけする爲に詐取したものらしく右の如き偽辭令は全鮮にわたる有力者に發送された模樣である

倉元代議士
サイドカーに轢き倒さる

【東京電報】靜岡縣選出代議士倉元要一氏は十九日午後零時半頃衆議院の門を入らうとして後ろから來たサイドカーに打倒され全治一週間を要する顔面部の打撲傷を負ひ院内醫務室に治療中である、サイドカーは陸軍省のもので運轉手は直に日比谷署に同行取調べ中である

十勝嶽又復爆發
噴煙數十丈に達す

【旭川電報】またまた十勝嶽爆發し噴煙數十丈に達してゐる今朝當地の氣溫は零下三十四度二に低下した

應接室
女學校に謄本必要の理由

投稿は住所氏名明記のこと

問 京城公立高等女學校入學出願者より戸籍謄本の提出を要求する理由如何（一）本年度入學志願者の資格要件の一たる年齢十二歲以上に達したるや否やを立證せしむる趣旨なりや（二）入學者の家庭における身分關係を知悉する必要ありとの趣旨なりや（三）家庭における身分關係を周知し入學の許否を決定せらるゝ趣旨なりや學校當局へ同一趣旨の抄本を以て謄本に代用方の件と題する大正十四年五月八日政務總監より發せられる各道知事宛三十八號を如何に解するや當局の誠意ある明答を求む（CF生）

答 御問合せの事項は第一と第二の包括的必要から從來より戸籍謄本を添附せしめたもので本年も前例によりそのまゝ官報に登載されたもの〻如く記憶します、しかし謄本の代り抄本を添付しても差支ないと考へます、なほ謄本添付を要する理由が決して第三にも含まれてゐるやうなことはありません（高橋京畿道學務課長）

復興債券

問 私は五圓債券復興債券を一枚所有して居りますが抽籤番號を見たいのです何日何新聞に出てゐたか御教へを願ひ度い（御尋ね生）

答 新聞に發表してあるのは一月九日の大阪毎日、十日の大阪朝日兩新聞であつて支拂は二月一日より開始してをります今後復興債券に關する御問合せは殖産銀行證券課あて御照會下されば御答へ致します（殖銀木村證券課長）

多木氏新正へ 【東京電報】多木粂次郎氏十九日新正俱樂部へ…

朝鮮からも出席に決す …關東州、朝鮮總督府協議會を…のはずにて朝鮮總督府…に關する件 二、日支兩國間の漁業問題に關す

補選立候補 【東京電報】山梨縣第一區補選…

商人の粒を選り市場は新築する
模範的な設備を施す
明治町の公設市場

京城明治町は府内のまん中で繁華の中心となつて居るが、ここに府立圖書館をはじめ府立人事相談所や公設市場があり、圖書館や人事相談所が土地を占めて居るのは同所の

發展を 阻害してゐる嫌もあるので、府はこの府有地を一般に讓拂する事に方針を決定して居るが、圖書館は大觀亭へ、府立人事相談所は近く黄金町の大正館へ舎が府に寄附されたのちに同所に何れも既報の如く移轉する事になつて居るが、公設市場には他に適當な

移轉先 もなく、殊に多くの人に利用される市場は現在の土地が便利なので、府は之に關する研究をなして居て、昭和二年度の豫算議の決定の際もこれが確議されたが、結局年度がわりまでには圖書館その他の移轉もすまぬので、公設市場の件は昭和二年度の追加

豫算と して出す事にきまつた、府當局では之れについて計畫をたてゝゐるが、それは現在の公設市場の新築で、現在の市場はバラツクで雨の時は場内でも傘をささねばならぬ状態であるので、これを新築せんとするもので、公設市場は、現在の場所より府有地の裏側に移轉し、ここに宏壯な市場を三萬圓で

賣却し て府が大觀亭の代金に充當する事になつてゐるので、路に面する事になり、永く府民の

府民の 利便をはかる事になつた、府ではこの建築案をたてると共に市場商人に對する方針を決定したが、それは市場の商人は他に商店を有するものとなす事で、市場だけの商人であると、府内に住み込んだりして勝手があるので、明治町市場の新築後は市場内には住込

絶對に ませぬ事となし、又漸次市場だけで商賣をする商人を除去して他に店舗を有する商人を市場商人とする事になつた、市場に住込ませると、傳染病發生の際などは市場を休止して多數の者に

迷惑を およぼすので、この方針をたてた譯である同市場の新築は來る五月頃臨時府協議會に追加豫算として提出する事になつて居るので、長年の問題であつた明治町市場が綺麗になるのも間近な譯である

一審の通り犯行を否認
龍野の六人殺し
次夫の第二回公判

【姫路電報】第一回公判で殺害を全部否認した龍野の六人殺し被告高見次夫（二）の第二回目公判が十九日午前十時から姫路支部で開廷、鑑定人本田醫學博士近藤醫學士執刀の母親ツネは鉈で頭部を打ち失神せしめた後喉部を切られ五寸釘を打つたものであると鑑定しアサ子、アヤ子、喜一郎、菊江は強く咽つけられた上顔に火傷を負され死亡後、口眼等に五寸釘を刺されてゐたと鑑定した。次いで被告の事實調べを行つたが依然殺害の事實を認めず午後一時閉廷した、次回は三月五日開廷のはず

九萬餘圓で校舍を新築
いよ〳〵芽を吹く
京城女子實業學校

京城府が實業教育に力瘤を入れて昭和二年度からは學級を增加して大々的な擴張をする京城女子實業學校は大正十五年の新設だが、頗る各方面に受け希望者も頗る多く

在學生の 成績もよいが、この一人前の同校は未だに校舍がなく鍾路高等小學校の一隅をかりて假の校舍となして居て窮屈のせまい思ひをして居るが、府學務課ではこの新築について着々準備をすすめてゐる。同校の

建築地に ついては府內各方面を物色中であつたが、運動場の隣で東大門小學校の隣接地が適當なので府ではここに同校を建築する事に決定した、しかし同處は國有地なので、この讓り渡を受けねばならぬので府はこの國有地の

無償讓渡 を申請したが若しこの申請が許可になれば同地三千坪に鐵筋コンクリート建三階建の校舍を建築する事になつて居る建築の經費は九萬餘圓で、これは府學務課の土木課が學校組合所有地なのでこれを

賣却して 充當する事になつて居るので同校が天晴れて美しい校舍となるのも近く、建物內容は十五學級に大講堂を附設させることになつて居る、運動場や師範學校、東大門小學校と集まつて居る東大門一帶に更に一つの美觀を加へて面目を一新する事になつた

ふけ
午前十時から

第九回全鮮かるた大會
參觀隨意 本社來靑閣で擧行
本社主催

選ばれた八名 小學校長の外遊
支那比律賓方面の教育事情視察に

昨年度より實施せられた小學校長の海外視察員は本年度も左記八名選擇され南北支那、フイリツピン、ホンコン方面の教育事情視察のため二ケ月の豫定で卅日門司發船さきに決定された中等學校長の視察員の一行と共に出發のはず

黄海海州第一公立普通學校長 三浦勇
平南平壤鍾路公立普通學校長 奥原咸六太
江原原州公立普通學校長 坂本常政
咸南咸興第一公立普通學校長 篠原實
咸北間島龍井小學校長 河井重次郎
今井…
忠北永同公立普通學校長 北川祐之助
忠南天安公立小學校長 …
全南木浦公立小學校長 武藤不二雄

妓生の盗み
手近な食器から

府内竹添町百五番地妓生玉仙（二〇）といふ妓生上りの女は食器類銀器や飯錦鉢など八十余個を盗んで西大門署に擧げられたが玉仙は昨年十月大邱で妓生稼業中金某なる男から落籍され龍山のところに家を持つたが翌十二月金は金に困つて玉仙を棄てたので生活に窮し女として手輕に出來る食器其類を盗み竹添町附近の質屋に入質して生活の資に當てゝゐたものである

衣類專門の賊

…生れ無職…（二〇）は土木關係…と假名を稱し平壤京城間を往復し日暮をつけて裕福な家庭に忍び込んで常に衣類專門の窃盗をはたらいてゐたが數日前本町署に檢擧された京城の贓品は平壤に保管の贓品…

自動車のよいので定評ある
京城自動車の
二哩一圓均一タクシー
高級時間貸ハイヤー

籾を種に詐欺

坡州郡…は竹添町二丁目…米穀商…籾四十二石を買ふ契約をし…六百圓を詐取し…西大門署に檢擧さる

アナウンス

【東京電報】…氏の病氣は依然よくなく十八日午後二、三の親しい訪問者に…
【東京電報】早稻田大學では十九日…

數學 法 最大速成講義
大綱九十九圓六見當（同上） 續編百四十二圓九見當（十錢切手）
●見本付說明書…
數理專修學院 ●東京神田錦町三ノ一

京日案内
古本 高價買受 京城本町二丁目
毛皮
恩給
看護婦
賣地
古賀病院 結核專門
產婆生徒募集 福岡產婆學校
古本
毛糸
縄叺
甘栗
電氣
職業
求人
女店員
店員
ボーイ

夢に狂ふ（23）

吉井勇作 / 多田毅三畫

兄弟（四）

老人は暫く言葉を途切らしてゐたが、また力のないせきをしながら話を續けた

「それでわたくしが一體相手の女は誰だといひますと、倅はちよつといひ澁んでゐたやうでございましたが、やつと申しますのをきいて見ますと、それがこちらのお孃さんだといふぢやあございませんか。わたくしはちよつとびつくりしてしまつたのでございます」

「それであなたは何といはれたのです」

哲夫は目を輝かしながら聞いた。

「え、……實はわたくしもこの返事には困つたのでございますよ。それで倅には、別に承知したともしないともいはずに、たゞ考へて置くといふだけの返事をして置きましたんですが、それが如何でございませう。今日わたくしが仕事場で仕事をしてをりますと、倅を訪ねてお孃さんがわたくしの宅においでになつたぢやありませんか。いや、これはもう前から二人で打合せがしてあつたものと見えて倅も今日は頭が痛いとかいつて、工場へも往かずに、家でお孃さんのいらつしやるのを待つてゐたらしいのでございます。」

「さうですか。それで多摩子は今如何してゐます。」

と、老人はひどく恐縮したやうに頭を下げて、

「へえ、それからわたくしも困りましてな……お宅にお歸りになるやうに、いろ／＼申して見たんですが……いや、もう近頃の若い方は、兎角自由とかいひまして、とてもわたくしのやうな老人のいふことなぞは肯いては下さいませんそれでまあ……如何したらよろしいか、わたくしも途方に暮れましたので、夜分御迷惑とは存じながら、御相談にお伺ひした次第なのでございます。」

老人はさういひ終ると、やつと安心したやうにほつと深い吐息を洩らして、恐る／＼哲夫の顔を見上げた。

「さうですか。」それですつかり分りましたよ。實は僕は今日ちよつと用があつて新宿へ行つてゐたんですが、つひさつき弟が僕の部屋に訪ねて來て、妹が置き手紙をして家出をしたといふことを知らせて來たんです。それで今丁度急いで新宿から歸つて來たところなんですが……。」

哲夫はさういつて暫く何か考へてゐるやうな様子だつたが、不圖何か思ひついたやうに、きつと、老人の顔を見詰めながら、

「いや僕も、妹の置手紙を見た時から何にかさういふ男の人が蔭にゐると思つてゐたのですが……。何ですか。あなたの息子さんは一體眞面目なのですか、何うなのですか。こんなことを親御さんにきくのは少し失禮かも知れませんが……。」

「え、……それがでございます。倅は子供の時分から不思議なやつでございましてな。おとなしなんぞは少しも飲まずに休みの日に出て來る講談本ばかり讀んでをりましたが……十四五になりましてからは自分で働いて自分で食ふんだといつて、わたくしがよせといふのもきかずに新聞配達をやり、それから今度は工場に出るやうになつたので、親の口から申しますと妙にきこえますかも知れませんがどつちかといへばものに熱し易い眞面目な性質かと思はれます。」

「ふうん、なか／＼面白さうな人物ですね。」

紙上病院

肺病の傳染

【問】十四歳の少年、七八歳の頃都合で叔母の家へ三ケ年程あづけました所、その叔母が肺結核となり小供と同居中死亡致しました。或時期が來ましたら子供にも該病の恐れがありませうか、ツベルクリン注射は結核の豫防になるとの事ですが、効果があるとすれば何歳位が一番効果があるものでせうか。目下の所試驗中など頭痛、腹痛みを訴へる外健康です、但時々輕く扁桃腺の肥大する事があります（大田榮町有吉）

答＝肺結核患者と同居したからとて必ず肺結核に罹るとは限りませんが結核菌の大多數は小兒期において感染したものと認められて居ます。即ち小兒期には幼少な者程感染し易いものとなつて居ます。三歳未滿にて肺結核患者と同居してをられたとすれば或は感染してをられるかも知れません。然し結核感染（結核菌がからだに侵入すること）と結核病（實際結核病が起ること）との間には大なる差異があるのです醫者の研究によると成年に達した頃には殆ど全部の者が結核感染を證明出來るさうです實際結核症に罹るのはその中の一小部分に過ぎないのです。然らば同じく結核菌の侵襲を受けながら或者は發病し或者は發病しないのはどういふ譯か何も發病の誘因は何であるかと申しますと、次ぎの如き事が考へられるのであります。

一、素因（持つて生れた、結核に對する弱い性質）血族の間に結核病に罹つた者があると、其近親者は一段の注意を要します。

二、非衞生的の生活狀態、即ち食物の不足、不良或は偏食（お茶漬に澤庵と云ふやうな、或におみ外は何も食べないと云ふやうな）濕氣の多い日光の入らない且つ通風の悪い、煤煙、塵埃の多い家屋。不適當の衣服。運動不足な胸部を壓迫するやうな職業殊に坐業。塵埃の多い所に働く職業。

三、種々の病氣殊に傳染病。重病後、恢復期の要心に乘じて結核症が發現することが多い殊に麻疹百日咳後注意を要します。

四、精神、身體の過勞（試驗勉強の如き）不攝生即ち暴飲、暴食睡眠不足繼續等一般健康を害し從て身體の抵抗力を衰へしむる事柄。

五、姙娠中、産褥中糖尿病、感冒氣管枝加答兒は特に結核發病と大關係があります、

六、外傷、が誘因となつて結核の發病することもあります。

以上が誘因の大要ですから右御參考になつて誘因を取り去ること、即ち豫防法を講ぜられんことをおすすめします。豫防に確らない注意としては冷水全身摩擦冷水浴、夏季海水浴等にて皮膚の抵抗を高め又日常摩擦の習慣をさけ假睡を禁じ、發汗後は直に汗を拭き去つて下着を着換えること入浴後に外氣にあたらないこと、胃腸を損じないやうに注意すること等です。結核に對する豫防注射は盛んに研究せられてをりますけれど、今日の所ではまだ的確な方法はないやうでツベルクリン注射はいつからはじめても差支ありません（内科小兒科吉田博士）

讀者らん

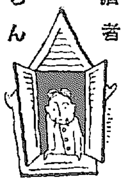

▲十六歳の鮮童四年間内地人家庭向きにきたはれた者國語も達者性質も保證つきお使ひ下さる方ありませんか（同情生）▲M町の古木屋の生小僧以後客扱ひに注意せよ（公憤生）▲尺八（琴古流）に内部の達までひゞが入りました修繕所を（並木町生）▲剛悪若くば琥珀の救援所を教へ下さい（南山生）▲十四五歳の男子にて給士希望者ありませんか夜學に通はせます（電龍山九六三）▲われ等夫婦子供をなくしてさびしくつて非常に困つてをります三四歳までの男子で健全のなるべく私方に入籍の出來うる子供下さる方はありませんか若御座いましたなら讀者欄に御返事下さい（山田）▲龍山で注射をしてもらひましたらその爲に病氣がひどくなつたと醫者からいはれました藥屋で注射なぞするのは危險だと思ひます（ます）▲衞生總代さん活動に行くとはやめにしませうあんな高い料金で低級な映畫が見られるものですか（第八區衞生）▲圍碁初段老生謹御尋ねの碁盤店は（一）は東京淺草區下平右衞門町九岡村碁店（二、三、四、六）は東京市牛込區若松町五十二番地鶴の研究社（五）は東京市下谷區坂本町三丁目川端碁盤店（七）は東京府豐多摩郡中野町谷三八六番地尾崎兄弟商會であります（狂鷄生）▲雜誌思想第四十四號より第五十二號まで御持參の方お讓り下さい（仁川四木）

圖碁新局（二）

先番 五段 前田陳爾 / 木谷實 （三段）

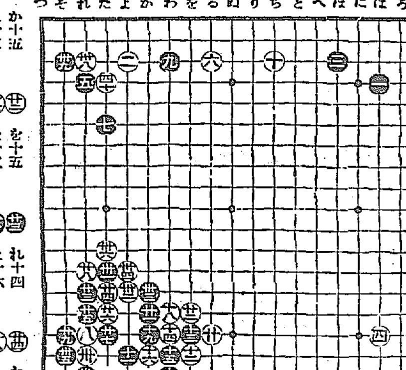

廿一 か十五	廿二 れ十五	廿三 そ十六	廿四 か十四	廿五 れ十八
廿六 を十五	廿七 た十五	廿八 れ十七	廿九 よ十三	卅 れ三
卅一 れ十四	卅二 た十六	卅三 た十三	卅四 そ十七	卅五 そ三
卅六 た十四	卅七 れ十三	卅八 よ十四	卅九 た十二	四十 た四

經濟欄

大阪綿糸 八月限 二〇九、六 二一〇、七 大引 一二一、九 一二一、〇〇 一二〇、六 一二一、六 一二一、九

中旬貿易

産業組合低資 一二〇、八

……ケ所の豫定であるが本年度預金部より融通を受ける低資二千二百萬圓は組合金融の成立を見た上で貸付ける

商品擔保貸出 （府調查）一月末府內商品擔保

大豆 牛皮 其他

演藝案內

喜樂館

堂々たる特選名畫組を見よ 十五日（火曜日ヨリ）廿一日（日曜日）マデ

□大喜劇 ボールジョンズ第二世 ウキリアムフオツクス社提供 アル、フオツクス氏主演 二卷

□日活現代劇部作品 諷刺喜劇 足にさはつた女 六卷 岡田時彦、島耕二、谷幹一、梅花久子、主演

□イスリ映畫社作品 FBO社提供 西部劇 轟く鐵蹄 六卷 フレッド、トムソン主演 名馬、白銀 王主演

□問答樂 南方の騷ぎ 喜樂館管絃團

中央館

マキノキネマ 十四日ヨリ豆彈通發的に放タル マキノ特作時代映畫提供 マキノプロダクシヨン特作 原作脚色雅名良太、監督曾根純三 時代喜劇 どんぐり長屋 全六卷

嘉圓王上田五萬樂、金谷種子主演 ピーテリー・シー映畫社提供 トム、フオーマン氏監督 快男兒ハリー、ケリー氏大猛演 活劇 鐵道の鮮血 全七卷 エディス、ロバーツ孃助演

マキノ東京派劇立第一回超特作 月形龍之助復歸 運命悲曲 大猛闘曲 涙 全八卷 原作監督井上金太郎氏 閲監の入月形龍之助大熱演主演 瀧田靜枝、久利富周入助演

□日活會社時代劇 大河內傳次郎、久米譲、中村仲之助主演 大前田英五郎 六卷

黃金館

キネマ 二月廿日封切 帝キネ 時代劇 帝キネ會社小説映畫 主演 松本泰輔、歌川八重子 別れの唄 漁村悲話 一漁村に十八大漁の踊りあげりやで歩く

喜劇 ファースト、ナショナル會社特作 主演 シドニー、チヤップリン氏 混線婚禮 全七卷

大當キネ會社不朽の雄編！

大正館

十四日より超特別大興行 前目 一、新派劇 光閃めく大名行列の落選置 竹キネマ特作

白虎隊 大當キネ 落武者 鎖國の主演市川百々之助 最後の美は白虎隊の花 る乙女らの……

浪花館

明治町 二月十五日より 浪花節 吉田奈良子一行 雜久會我（岡田松千）義久仁の壯一領波如留（國技の華）吉田桃太 郎武士の娘（諸石近）巨人傳 國田大外（山科閑居、勸進帳）吉田勇子

龍山劇場

電話一〇八七番 連鎖劇三ツボ會一行 二十日替狂言 一、連鎖劇 洪水の後 八場 一、新舊劇 眞心 一幕

新派劇 歡迎試合大會 …… 戀愛混戰 五卷 亂闘の卷 十六卷

廣告

咳止の藥 セキトメ ボンボン

感冒其他の原因でセキに苦む人。舞臺に上る人。演壇に立つ人。競技に出る人。登山する人其他音樂家

など過去二十年來非常な御愛用を受け咽喉を和らげ咳を止め、音聲を美くし、息切をふせぐの奇効を發せられ和洋特の藥物配合法により菓子の如きおいしい藥として老人兒童にも歡迎せられ絶大の御用命を蒙ることを茲に謹んで拜謝致し、併せて倍舊の御愛用を御願致します

定價 三十錢 六十錢

御注意 近來外形をまぎらはしい品物があります「和光堂のセキトメボンボン」を名指て御求め願ひます

大阪市西區阿波座南通 株式會社 和光堂大阪支店

34:10

美味 滋養 葡萄酒 赤玉ポートワイン

銀ぼんに映る 元氣な笑顔

日常赤玉を召す方々のみの持つ はち切れ相な 潑溂さ そのもので御座います ……こそ

朝夕の 一杯は 百藥に まさる

タバコのみの 齒磨スモカ

白いなら白いで スモカでグイと一ときは白う！ 黒いなら黒いで いつそのとに鉄漿つけましよか 中途半端は いやなこと

定價 十五錢 煙草店にあり

72

小兒科 一色病院 入院普通及傳染病室 京城本町二丁目 電本一一八番

金鶴ポマード

召せ！ 現代スタイルとして美髮の典型美 君が黒髮は若し

名物 リンゴカステラ 大田 忠南大田 中田堂

鷄餌 安價 多産 団印配合餌 京城府古市町（電本五四二番） 精米、麥、飼料 澤浦精米所

朝鮮郵船定期

南大門通五丁目 南大門ビルデング內 朝鮮郵船株式會社

○仁川出帆（代理店內國通運支店）
東京丸 三月四日 東京行
縣州丸 二月二十六日 大阪行
羅南丸 二月二十四日 長崎三角行
豐州丸 二月二十四日 鎭南浦行
昌平丸 二月二十日 木浦行
京城丸 （欠航） 濟州行
宗德丸 二月十七日 大連青島行
平安丸 三月四日 釜山上海行
咸鏡丸 三月八日 大連行

○木浦出帆（代理店山野回漕店）
長安丸 二月二十三日 東京行
札幌丸 二月二十一日 大阪行
西湖丸 二月二十二日 濟州島行
平安丸 二月二十六日 多島海行
忠清丸 二月二十三日 仁川行
平安丸 三月八日 釜山上海行

○釜山出帆（代理店大阪回漕店）
長安丸 二月二十四日 東京行
大江丸 二月二十一日 東京行北海
札幌丸 二月二十一日 北海道大阪
芝浦丸 二月二十二日 長崎三角
全南丸 三月一日 濟州島行
慶州丸 二月二十一日 仁川行
京畿丸 二月二十八日 北鮮行
釜山丸 二月二十八日 浦鹽行
平安丸 三月一日 上海行
京城丸 二月二十六日 鎭南浦行
濟州丸 二月二十三日 江原道行
漢城丸 二月二十三日 濟州島行
立神丸 二月二十五日 宇品經由大阪
立神丸 三月六日 元山會寧清津

○元山出帆（代理店內國通運支店）
清津丸 三月一日 大阪行
清江丸 二月二十三日 東京行
咸鏡丸 二月二十三日 東京行
芝浦丸 二月二十六日 浦鹽大連
豐島丸 二月二十一日 浦鹽航路
京城丸 二月二十二日 江原道行
光濟丸 二月二十二日 清津方面
釜山丸 二月二十八日 城津各港
立神丸 三月八日 清津直行

大阪商船株式會社

汽船出帆廣告

電話本局 四四四 一九九五（夜間休日…本館使用…）
京城支店 佐藤町 電話長一八四四 九七〇〇
元山支店 海岸通 電話長三五一 三四二二
仁川出張所 海岸町 電話長三五一
京城代理店 內國通運會社 電本一七九・三二一〇番

●門司 神戸 大阪行（群山木浦經由）
大信丸 二月廿二日
會長良川丸 二月廿四日
會三星丸 二月廿三日
山東丸 二月廿八日
會龍山丸 三月四日

●東京行
會ひよこり丸 二月廿二日
會長鐵丸 三月二日

●大連行
大智丸 二月廿八日前九時

●群山、木浦、釜山、長崎、鹿兒島、三角、若津行
大智丸 三月六日正午時

●元山出帆
●清津、雄基行
懸南丸 二月廿三日午前五時
●釜山、門司、宇品、神戸、大阪行
懸中丸 三月一日正午時

●清津行迎船御便利
京城府發車前郵船車、元山碼頭船
跟前清津港出帆ヨリ一層安便
毎月二、三回到着

●內地各港出帆主要航路
營內主要間ニテ連絡切符發賣
●滿州行毎月一回●南米行毎月一回
●濠洲行毎月一回●北米行二週一回
●孟買行毎月二回●南洋行毎月一回●甲谷陀行毎月一回
●西南濠行其他御問合

大阪商船株式會社仁川支店 電話二〇、一二一番

京城代理店 內國通運株式會社京城支店 電話一〇七・一五九七番
釜山代理店 仁川本町一丁目 電話四二一
營業所 仁川港町六 電話七二番・一四三番

京城日報
夕刊

國民軍は
武力を用ひず 上海回收の策動
總工會緊急會議を開く 電燈水道以外機關停止
…總罷業斷行

【上海十八日發電】國民革命軍は上海乘取策として武力を用ひず總罷業によつて各機關を混亂せしめ以て目的を遂せんとする計畫を着々すゝめすでに十七日總工會は緊急會議を開き電燈、水道を除き上海の總罷業をなすことを決議したので市内は流言蜚語盛んに行はれ人心恟々としてゐるが十八日は英人經營の公益紡績職工全部罷業しなほ日本人紡績も不穩の狀態にある一方上海の大學、專門學校學生團は南軍のためあらゆる應援をなしよろこんで宣言に從ふ旨決議した

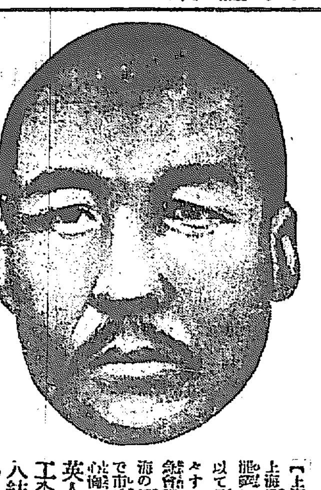
（寫眞は孫傳芳）

杭州戰況

【上海十八日發電】十七日午前九時浙江總司令孟昭月の杭州落ち孫傳芳氏の浙江放棄であつて孫は今後蘇興を第一防備線としてあくまで江蘇を死守する決心であるが一方杭州を占領した革命軍は後續部隊の充實をまつて上海および南京攻略に出づべくこゝに杭州、上海南京一帶は一大決戰場とならんとしてゐるかゝる際孫がなほ南京に止まり全線の指揮に當たらないことについては（一）張宗昌との政治的關係（二）陳調元の叛反防止（三）上流よりの攻擊防止等の理由あるも敗北の場合退却に便なりといふのが一大原因といはる

寧波陷落

【上海十八日發電】浙江省で杭州に次ぐ重要地寧波は十六日戰爭なしに南軍の手に歸し孫軍中一千名は汽船で逃れ十七日夜上海に到着したが更に蘇州に送られた、上海國民黨某要人は「南軍は一週間内に上海に來る」と活氣づきすでに歡迎準備をしてゐる

孫軍作戰

【東京電報】その筋着電によれば孫傳芳軍は何等抵抗せず浮き足立つて總退却となり杭州より一氣に浙江までしりぞけるが孫氏は兇暴の張宗昌氏との密約によりまづ南京を張軍にゆだね全軍を浙江の線に集中しこゝにて南軍を阻止せんとする策戰にて張氏はすでに濟南を出發し南京に向へる由なりしかしながら一旦浮足立たる支那兵の事なれば浙江の線にて盛りかへしてくひとめらるゝや否や疑問にて若し阻止し得ないとすれば孫軍は南京方面に退却し全軍を張氏にまかせて下野する段取にてすでに陳調元氏等聯盟にて孫氏下野を勸告するその筋の消息を報せるものと見るべくその時は上海附近一帶は當然南軍の手の内に陷るものと見られその際問題となるは邦人の上海居留民であるがこの點に關し相當の警備あるので少くとも租界は大なる危險なしと見らる

楊氏南京に入る

【上海十八日發電】支那側に達した報道によると楊文愷氏は十八日南京に到着した

流言蜚語

【上海十八日發電】國民黨部は上海乘取り策として武力を用ひず總罷業により各機關を混亂せしめ以てその目的を達せんとする計畫を着々進めつゝあるため上海市内には流言蜚語盛んに行はれ人心恟々たり孫傳芳軍退却により上海市場では銀塊相場三兩方暴落す

孟氏行衛を晦す

【上海十八日發電】孫軍第三方面軍總司令孟昭月は十八日午前四時頃からひそかに上海に入り込んだが何處にひそんでゐるか未だ判明しない孫軍の計畫では上海を中心に最後の一戰を試みるらしく張宗昌が南京に入つたと傳へられる事等から推してその間の消息を察知するといはれてゐる。

大使來訪

【東京十九日發電】英國大使チリー氏は十八日午後五時外務省に出淵次官を訪問會談したが右は浙江における孫軍敗退の結果上海の狀勢に非常なる憂慮を感じ今後の形勢につき日本側の觀測を聽取し意見の交換をなしたものであると

印度兵の上海到着 米國兵も不日上陸

【上海十八日發電】十六日一千六百名の印度兵到着に次ぎ十七日更にロフナ號にて一千名の印度兵到着これにて英國兵印度兵の上海にあるもの四千八百名に上る米國海兵一千三百名も不日上海到着のはず

出動準備

【東京電報】上海方面の形勢逼迫をつぐるの報あるや帝國海軍においては與より陸戰隊五百名を佐世保に召致しなほ軍艦天龍をも同港に回航せしめ司令官の命令一下直に出動しうる準備をなして居たが更に十八日驅逐艦も出動準備を整へる事となつた

邦人保護

【上海十八日發電】杭州には日本居留民四十八名蘇州には八十余名あり領事館はこれが保護の萬全の警戒をなし一方領事館を開放し何時にても在留民を收容しうる用意をなしてゐる

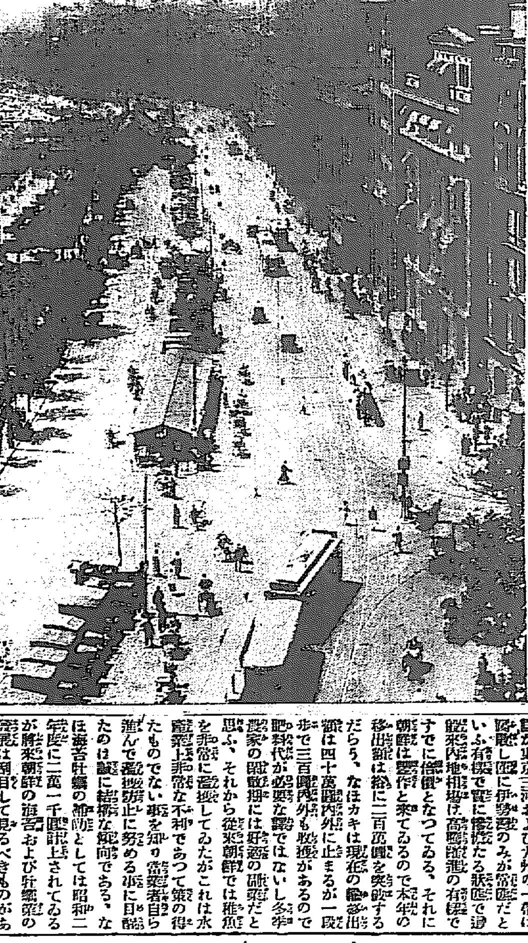
◇……恐怖の都―（上海市街）……◇

ハルビン 北満ホテル 現切丁寧 御宿勉強 茶代廢止

英政府から新訓令 國民政府と交渉を再開

【ロンドン十八日發電】確な筋の消息によると英政府は支那における英國官憲に對し新しき訓令を發し今後の方針を指示した、從つて大使館參事官オマレー氏は國民政府と交渉を繼續することが出來るはずである

杭州陷落と直隷軍 積極的に出る

【上海十八日發電】直隷山東聯合軍は杭州陷落上海危しとの報に接し近く南方に對し積極的行動を開始することに決した

避難用船奪はる

【上海十八日發電】杭州在留邦人は萬一の場合避難用として小蒸汽二艘を有してゐたが孫軍の敗兵に奪はれて仕舞つた

まだ決定せぬ對米回答文 閣議後…若槻首相語る

【東京電報】若槻首相は十八日午後六時官邸に各閣僚と海軍々縮に關する米國への回答文につき意見を交換した後語る

米國の提議に對しては寄りくり關係大臣とは話をしてゐたがゆつくり意見の交換をする機會がなかつたので十八日漸く其の機會を作つた譯です、この會合によつて外務省、海軍省の受け取れる情報などを聞き又問題自身に對する各自の意見をも交換した次第である、まだ回答文は出來てゐないけれども何れ十八日交換した意見が基礎となり決定を見るだらう

再び閣議 回答案を附議

【東京電報】米國の軍縮提議に對する回答は十九日更に閣議に附したる上若槻首相は宮中の御都合を伺ひ參上御裁可を仰ぎ即日午後外務省より松平大使に打電米政府に回答せしむ

張の要求を閻錫山拒絶す 保境安民の外他意なしとて

【北京十八日發電】閻錫山は張作霖より『河南の形勢危急に瀕せり直に共同出兵されたし』と要求されたるに對し『本日余は保境安民以外に他意なく河南出兵はなし難し』と拒絶して來た

上海南京列車不通

【上海十八日發電】上海より南京行の列車は十八日午後から不通となつた、右は客車が全部孫軍に沒取されたためである

附加税の保管問題 銀行は中國交通二行と決定

【北京十八日發電】支那政府は附加税保管問題を左の如く決した

一、附加税收入は中國交通二銀行で保管す

二、保管委員會を設けすべてを協定す

木材關税の特例撤廢を建議 朝鮮山林會から兩院其他要路へ

問題となつて居る木材關税特例の撤廢については朝鮮山林會はかねて會内の意見を取纏めたるところ一致したのでその趣意を明かにしたる建議案を決定し同會々長有賀光豐氏の名を以て貴衆兩院および國策の大局より必然かつ急速に撤廢すべきものたるを認むることに關係要路に提出した

サガレン石油條約調印 十八日モスコーで 日本は代表歸來後

【莫斯科十八日發電】サガレン石油利權條約は十八日午後三時調印された、新利權契約の人民委員會は既に再開されたるも日本側は梅浦代表が目下歐洲旅行中のため同氏のモスコーに歸りたる上で調印すと

總督府歳出入 十二月現計

財務局發表による總督府特別會計昭和元年度十二月三十一日歳出入現計左の如し（單位圓）

歳入	一三五、〇五二、一三三
歳出	一三三、九三二、三三九
歳入超過	一、一一九、七九三

京城府の納税奬勵條例 府協議會を通れば四月から實施する

京城府が税金徴收のために納税奬勵條例を設定し、奬勵金を與へて税金を完全に納めさすといふ計畫は目下府幹部において、その奬勵金の程度その他について審議されて居るが、府協議會の協賛を得れば四月から施行されて、府は各方面に納税組合の設立を提唱し、奬勵金を與へて組合の設立と税の完全な納入をはかる事になつて居るしかしてこの納税組合は學校組合費、府税、國税全部を包含するもので、例へば組合員が水道料と家屋税、學校組合費の三つを負擔してをればこの三つを合した全納税額を月割りにして組合に毎月掛金しておくもので、組合は月掛の徴收と納税の事務を見る事になつて居る譯である、組合を設立した時、府は設立奬勵金を出すがこれは組合員一人に卅錢となるらしく、つまり百人を以て一組合となれる譯である

とすれば設立奬勵金としてすぐ卅圓は府から交附され納税に際して府が組合に交附する納税奬勵金は收知證一枚について二錢と、納税金額の歩合として、百圓について卅錢となるものらしくこの奬勵金の金額は大體にこの案を基礎として審議の結果、近く決定を見る事となつて居る、なにしろ府が全鮮に魁しての企てだけに、この實施については深甚な注意をはらはれて居る納税奬勵條例の原案を作成して税の徴收に一新機軸をつくらんとして居る府の高橋税務課長は語る

納税奬勵のために府が組合の設立を提唱し奬勵の種々な施設をなすのは單に税金の徴收と言ふ點のみで一つには社會組織の改善ともなると思ふのである、府を構成して居る府民が府民としての

義務で 自覺すれば税は納期内に必ず納めねばならぬものであるに拘ず滯納が多いのは社會組織も完全なものと見ることは出來ない、兎角無責任な者などには金を出してゐる人でも税では仲々出し澁る傾向があるが是は國家上から言つても面白くない事である、滯納すればよけいなものを處分費などと、負擔せねばならぬし府から言つても

係員の 浮費から、よけいな經費も是につかはねばならぬ、府の經費の增加は結局府民の負擔の增加となるのでこんな馬鹿な事はないこんど府の計畫が發展すれば、府民の同感を受けて、組合からも好結果を生むものである

濱口內相歸京

【東京電報】熱海に病氣靜養中であつた濱口內相は今十九日歸京、二、三日中に登廳することゝなつた、從つて安達內相の兼任は解かれる譯である

海苔の輸移出額 二百萬圓を突破 有望な南鮮の水產養殖事業 池田殖產局長談

旬日に亘つて全南及び慶南地方の水產業視察に出張して十八日朝歸任した池田殖產局長は海苔及び牡蠣の養殖事業につき左の如く語つた

朝鮮の海苔は全南、慶南の兩道に殆ど限られてゐるが今年の中期には季節はずれの暖氣で腐敗が豫想外の惡作が傳へられるに拘らずされをりその後氣候も順調に運びたこれに反して內地は氣候不順の爲か東京三河および九州の一部は殆ど凶作で僅に伊勢灣のみが豐作だといふ有樣で實に慘憺たる狀態で從來內地相場は高騰直前の有樣ですでに倍價となつてゐる、それに朝鮮は豐作と來てゐるので本年の移出額は裕に二百萬圓を突破するだらう、なほカキは現在の輸移出額は四十萬圓內外に止まるが一段歩で三百圓內外も收穫があるので肥料代が必要な譯ではないし養殖家の懷勘定には好適の副業だと思ふ、それから從來朝鮮では稚貝を非常に濫獲してゐたがこれは水產業上非常な不利であつて寧の得たものでない事を知り當業者自ら進んで濫獲防止に努める事に目醒めたのは誠に結構な傾向である、なほ海苔牡蠣の產額としては昭和二年度に二萬一千圓計上されてゐるが將來朝鮮の海苔および牡蠣の發展は刮目して見るべきものがあらうと

呪はれた宗教法案 弱らされる岡田文相

【東京電報】目下貴族院にて審議中の宗教法案に對する各院外方面の反對猛烈なるのみならず貴族院の大勢も握りつぶしに決したのでその結果岡田文相に對する政治的不信任を避せんとしてゐる

政友會視察員 廿二日夜出發

【東京電報】政友會の支那視察員山本條太郎、森恪、松岡洋右の三氏は三井物產特派員と共に廿二日夜東京發下關で鈴木大佐氏と會見し廿五日長崎解纜上海に向ひ順次北方支那をも視察するはずである

船舶職員試驗

二月十五日から二日間京城遞信局と新義州海事出張所で臨時海員試驗を執行されることになつて居るが免狀の下附される技術者の種類は左の通りである

一、乙種二等運轉士、一、小型船乙種二等運轉士、一、湖川港乙種二等機關士、一、二等機關士、發動機船三等機關士

京畿道農會 副會長任命 井上內務部長に

京畿道內務部長井上清氏はこのたび同道農會副會長に任命さる

田中三雄氏嚴父

東京出張中なりし田中本府税務課長は豫て郷里福岡縣三井郡宮陣村寺村の實父病氣靜養中なりし嚴父逝去の報に接し急遽出張先より歸省した

根津一氏逝去

【京都電報】東亞同文書院創立者、根津一氏は十八日京都に於て逝去した

辭令（十九日附）

總督府殖產局長 池田秀雄
金浦郡江華島及仁川へ出張を命ず
京城法學專門學校長 佐藤七太郎
公州清州及仁川へ出張を命ず

……會……

▲日滿聯絡會議とその下打合會議 大連にて開催の日滿聯絡會議出席の爲十九日朝第一列車にて鐵道省加藤鐵三郎氏、新場政太郎氏、柄澤貞次郎氏の三氏入城したるが、同會議の下打合會議を十九日鐵道局に於て開催し鐵道局富永氏同道十九日夜發第七列車にて大連に向ふ

……人……

▲李堈公殿下 御大葬參列の爲め東上中の李堈公殿下には二十日京城御歸着の豫定の處一日延期十九日午後十時五十九分釜津發列車にて廿一日午後七時京城驛御歸着に決定した

▲田代佐次郎氏 金泉郡守に任命され二十一日午前出發赴任

▲松島高信氏（本府事務官）東京出張中のところ九ヶ月振りにて十八日午後七時歸任

▲齋藤固氏（滿洲鐵道局出張所長）十八日午後入城朝鮮ホテルへ

▲難波半藏氏（江原道土木主事）十八日入城備前屋

▲白勢復吉氏 咸北山林課長 十八日午後入城不知火旅館

▲丹羽清次郎氏（青年會總務）東上中の處十九日夜七時歸城。

▲望月瀧三氏（釜山血清所長）十九日の七時半米城朝鮮ホテルへ

神宮參拜（十八日）

總數三〇二名（昨年同日四九二）內譯內地人二二九、鮮人七四、支那人三歐米人——昨年同日より一九〇人減

對山錄

黨員が自己の政策に不滿を抱くのでなかなか思ふやうにゆかぬと若槻總裁がこぼす。反對黨に信用されるやうな態度を、黨員が滿足するはずもなからう。

◇

若槻さんも、首相をやめれば總裁もやめるだらう。來年の總裁には濱口氏になるともいふ。少くとも前總裁で、山本、床次、高橋三氏と比較できる。一年何ヶ月首相をやれば、傷といつてもえらいものである。こゝらでやめたくなるのが當り前だと思はれる。

◇

次ぎの總裁は濱口氏ときまつてゐる、三木武吉君等が濱口の擁立などと濱口擁立といふやうなことを話し合つたのは非難らしくもあるが實現は六ケしい。濱口氏なら三菱も他人とは思ふまい。仙石翁さんも新出すだらう。

◇

すると安達氏が納まるまい、分裂するかも知れないと世間は見てゐるが、安達氏は、人を押しのけて自分の地位を占めやうといふやうなことはしない。今は若槻氏の補佐役だが、濱口氏が總裁になれば、やはり忠實な女房役になるさ。分裂なんかまづ大丈夫ないよ。そりや慾もあらうが、無理をする人ぢやない。

◇

貴族院の形勢、大いに注意を要する。要するに考慮の催促でせう。

◇

若槻氏がやめてもうそつき、居据はつてもうそつきと幣原氏がいふ。同じうそつきとなるなら反對黨にうそつきといはれても味方にはいはれたくないだらう

◇

濱口氏の病氣が癒れば、若槻氏が病氣になる番だともいふ。

◇

依然として輿望に投ずるといふ實獲が、流行しさうである。フランスは正直もの。

あすの天氣（二十日）

高氣壓はなほ滿洲北部から朝鮮にひろがつてゐる。やゝ優勢な低氣壓が沖繩縣大島附近にあつて北東に進んでゐるから、臺灣海峽は少し荒れるであらう。全鮮一般に天氣はわるく東岸中部には雪が降つてゐる。明日も概ね曇るが暖い

豫報は 曇

溫度 今日正午 七、九（攝）四六、二（華）
昨日最低零下 五、〇（攝）二三、〇（華）

京取短期後場 … 京取短期歩み … 大株短期後場 …

肺結核 慢性呼吸器病 治療兼榮養劑
專賣特許
グアヤコールポリタミン

肺結核、慢性呼吸器病は必ず治癒すべきもので殊に初期に於ては容易に治るべきものです。元來消耗性疾患である本病の如きは常に榮養の充足を計ることの肝要なことは云ふまでもないが又新鮮な空氣と日光の如き自然の恩澤を利用し、倘病を征服すると云ふ勇猛心を振ひ起すことは是非共必要なことです。かくして人體の自然療能作用を充分に發揮せしめ他方には病を緩解する適當な藥物を用ふるのが何よりの良策です。此の目的に對して榮養と治療の兩作用あるグアヤコールポリタミンの服用を御奬め致します。グアヤコールポリタミンは近代榮養學の提唱するアミノ酸說によつて製造された滋養強壯劑ポリタミンに結核性諸疾患治療劑グアヤコール化合體を配したる極めて合理的製劑でその優秀な效果は既に吾治療界に貢獻せし幾多の實績の立證するところで且つ深き信頼の根據となつてゐます。

國家實驗報告書贈呈
價格 二五〇瓦 金二圓六十錢 五〇〇瓦 金四圓七十錢
發賣元 合名會社 武田長兵衞商店
製造所 大五榮養株式會社
27—82（N）

京城めぐり

第二日 ここはどこ?

◇十回にわたつて本紙夕刊二面紙上に京城各所の寫眞を掲載します

◇寫眞は分り易い所を、分りにくいやうに撮つてありますから、十回完全に掲載した後で、皆さんからの解答を募り正解者五十名に限り薄謝を呈します。但正解者多數の場合には抽籤を以て入賞者を決定いたします

◇應募方法は掲載された十ヶ所の所名をハガキに記し、自己の住所氏名を明記し京城日報社會部あてのこと

◇注意 應募は寫眞(十回)が完全に掲載ずみとなつた翌日から一週以内のこと、ハガキ一枚に十ヶ所の所名を書くこと

新刑訴法による 最初の新判例 大審院で用ゐられた 上訴權の回復

【大阪電報】大阪電燈罪役恐喝事件に連座した元會社員鍋仲與之助外一名の辯護士淸瀬辯護人は被告から控訴を頼まれながら手續きを誤つたゝめ期限經了後控訴手續きをしたが無効とされ新刑事訴訟法により上訴權回復の申請をしたがこれまた却下となつたので大審院に上告したところ聯合裁判を開いた結果理由ありとして上訴權を回復された、この判例は新刑事訴訟法實施後最初のものである

學生の出やうでは 館の死活問題 今後の成行が見もの

京城府内各常設館が去る十日から何ら豫告なしに突然學生半額制を撤廢した理由は學生と一般觀客との區別が困難なのと經營困難に陥りそれを學生によつてつぐなふためであると聲明してゐるが、更に各常設館がどの程度まで緊縮を來してゐるかは甚だ疑問視されてゐる所轄當局においても府内の常設館は二三年前あたりは苦境時代もあつたが今やその域を脱して上映フキルムの如何によつてはかなり收益をおさめてゐると觀測してゐるが徒らに小利に目が眩んで學生ファンを失ふが如きは將來常設館の死活問題を招致するものではあるまいかとその反省を促してファンの輿論が起つてをる」

白色のなやみ(下)

赤、白の並行線 拳を打振つて挨拶 五十人の白い系統と 十六人の赤い系統が京城に

◇赤露革命と共に露帝時代の各國使節はその場に馘首され、赤色を謳歌するソヴイエット政府員が新らしく派遣された。府内のロシヤ人に兎角事の屈間の多いのはその爲だ……が、これ等のソヴイエット政府員は白系露人に對して冷淡であると云ふのは事實であるらしい。

◇今京城府内には約五十人の白色ロシヤ人と十六人の赤色ロシヤ人とが住んで居るが、赤と白とは道であふても決して口をきかない許りでなく稀には、あいさつ代りに拳をふり上げて毆る眞似をした事から口論を初め、赤は白を無國籍人と罵り、白は赤をユダヤの犬と罵り合ふ事も珍しくない。

◇革命直後の事、次ぎから次ぎへと雪崩を打つて亡命して來る白軍に迷惑した某國はソヴイエット政府に白軍避難者に對する保護を約せしめて、これに歸還を奨めた事があるその時我國に堪えかねた一部を外に。大部分は『假令見知らぬ異郷に流浪の恥を曝らそう共反逆の赤軍に服從するの屈辱はせぬ』と稱して斷然應じなかつた。爾來五年の星霜は夢の間に流れたが赤と白はいつかな融合の氣色さへ見せない。

◇白、赤兩露人の反目は勿論主因として思想の相違を擧げなければならない。がそれと同等の價値においてスラヴ民族性が指摘さるべきだ。スラヴ人はウオッカアの様に強烈な感情の持主である。一度感情に走つたが最後總てのものを犠牲にしてもくひぬ性である

◇人類思想の傳統を破つてヒユウマンドキユウトメントにあざやかな一線を劃したあの革命は皆にこの感情の所産であつたが、同様に、白軍の幾萬が貧窮にあえぎつゝも幾度かクリスマスイーヴを迎へた故郷を見捨てこれに住む人、これから來た人に戀慕を抛つて居るのも、過激派赤軍に對する強い反感からである。」

澁雜緩和のため 多摩御陵所へ 東海岸線の

頭目スターリン氏は各種會合にも姿を見せずその動靜不明なるが過…

北東の風強く降雨又は降雪あるべし

支那視察の 興味ある講演 カナモジ會の理事 實業家伊藤忠兵衛氏が

伊藤忠商事株式會社々長伊藤忠兵衛氏は漢口上海に總動務發せる際天津にある氏の紡績工場視察かたぐ滯支中のところ歸途大連奉天を經て來たる廿一日朝入城數日間滯在の豫定である氏は吳服洋反物商丸紅商店を經營する外大阪輸出綿糸布商聯合會々長の重職にあり各地に紡績工場を持ち關西切つての斯界の權威者であるが一面我國の國字問題につき一見識を有し故山下芳太郎氏の首唱によつて生れたカナモジ會の理事として山下氏の遺跡をつぎカナモジ宣傳に浮き身をやつしてゐる當地においても來たる二十二日夕京城日報社來青閣において本社の後援により最近の支那事情を語りあはせて國字問題においても適當を傾けるはずになつている支那暴動の眞相を知らんとする人、我國の漢字に惑されつゝある將來について憂へるの士は氏について聞かれんことを御すゝめする

大阪丸紅吳服店重役・カナモジ會理事

伊藤忠兵衛氏講演會

トキ 來ル22日 午後7時(火)
トコロ 京城日報社來青閣

演題 支那動亂ト貿易ノ前途ニツイテ
日本ノ國字ハ何故改良セネバナラヌ?

主催 カナモジ會京城支部
後援 京城日報社

列車に發砲 食堂車の窓を破る 車輦館南市兩驛間で

十八日午後七時二十分奉天發京城行第一列車が京義線車輦館南市兩驛間を進行中左側より列車に向け發砲した者あり 幸ひ乘客には負傷損害はなかつたが食堂車の窓硝子二枚を破つた急報により犯人搜査中である

雪害に對する 美しい同情金 朝鮮人からの寄附も多く 既に四千圓を突破

裏日本における未曾有の雪害の報が續々と至るや府内には同方面出身の人々を中心にこれらの有志間では罹災者救濟金募集事務所を府内黄金町一丁目米田商店内におき本社後援の下に救濟金募集にとりかゝつてゐるがさきに漢江大洪水の際の如き同方面から深山の見舞品をおくられたこともあり今度はその恩返しになるわけで京城銀行團をはじめ各會社商店からの申し出十八日夜まですでに四千圓を突破したが鮮人方面の寄附申込の多いのは内鮮融和の美を物語るものがある、なほ京城において裏日本の寄附金が募集されるとの本紙記事を讀んだ金澤市の一住人から北陸線開通以來最初の雪害で左記の如き感謝狀が十八日同事務所に届けられたが、一得〳〵その慘状を訴へるものがあつた

前略……金澤市は恰かも戰爭のやうな有様で丁一月十八日から降り續いた雪は小屋根まで積り二階から出入しております、昨日まで降つた雪は二丈以上と云はれ當地如成來寺、劇場尾山座、材木町小學校を始め倒壊家屋の數知れず屋上の雪をそのまゝおくのは危險と思ひ雪卸しをやらせやうと一棟卅圓をやつても人夫がありません、市内電車の不通は勿論雪解けのため河の泛濫甚しく沿岸は床上三尺二寸所まで浸水してゐます(後略)(金澤市にて淸水八重子)

朗吟の聲は冴えて 指頭に火花が散る 本社主催の全鮮カルタ大會 あす午前十時から

待たれてゐた本社主催第九回全鮮カルタ大會はいよ〳〵廿日(日曜)午前十時からあの

朗らかな

上田文次郎氏の『君ヶ代は』の吟聲によつて戰ひは切つて落される事になつた大會日の迫つた昨今參加の各會では何れも必死の猛練習を續けてゐる、まづ顏ぶれは元町一ノ一二九佐藤源八氏方を總督府にあて土屋佐竹木下秋山前田の諸君深更まで血の出るやうな練習振を見せ土屋君はさきに顏會主催のカルタ會において昨年の優勝者門田見君を仆し佐竹君も門田見君に肉薄した戰歴があり秋山君は

南鮮大會

の優勝者であるなど何れも本大會の優勝候補である曲宮の練習場は黄金町二ノ長野氏方で陳、諸などはすでに定評のある選手でその活躍こそ期待されてゐる、また美矢飛會では大會發表後にはかに緊張し村田御大をはじめ白石、大久保、德永君等の強豪連は旭町二ノ大久保君の宅に集合し一致團結を旨として猛開戰を振らんと必勝を期してゐる 秋風會は旧選手

二十名に

余る大衆を押し立てゝ昨年の勝者連會に迫るべくこれ又京城クラブ優城支部に毎夜七時から火の出るやうな申し合せをなしその意氣天をつくの概がある川口、鬼塚君の闘將の腕は益冴え新進美島君また華しい進境を見せてゐるなど今年こそ半島の覇を唱へんと準備怠りないのに對し昨年の優勝連會では深堀の諸君で陣容を堅め他行中の昨年の

本大會の

優勝者門田見君も數日前歸城して最後の猛練習をはじめ本年も勝て三年榮ある優勝杯を永久に獲得出來るのでそれを他會に渡すまいとの決心も堅く策戰を凝らしてゐる等各會の緊張は素晴らしいものでいよ〳〵迫つた本大會の手合せこそ見物であらう

參加受附

廿日午前十時から本社來青閣において開かれる第九回全鮮カルタ大會は各會よりの申込みすでに七十余名に達し一般參加者を合せると非常な數になるので當日の盛況は類はるが午前九時半全部選手の參集を求め昨年優勝者連會京城支部門田見耕作君より優勝旗の返還式を行ひ本社寺田社會部長の挨拶後斯界の長老上田さゝなみ會の上田文次郎氏の朗吟によつて大會の幕は切つて落さる賞品は一等には優勝旗優勝カップ副賞二等以下十五等迄はそれぞれ銀盃賞牌副賞を贈呈するはずであるがなほ申込みは去る十五日に一時締切つたが特に第一回豫選の組合せが決定するまで當日會場で受つける事になつてゐるからふるつて御參加を乞ふ

北滿から來た 共産黨員捕はる 京城府内に潜入し 不穩な宣傳中を

東大門署高等係では十七日朝東大門外昌信館旅館から怪朝鮮人を逮捕し取調べ中であるが右は北滿吉林に本部を有する露領イルクック系の共産黨高麗革命黨員にして四五日前共産黨宣傳の目的を以て府内に潜入宣傳ビラを配つて宣傳中東大門署に探知されたもので去月二十日頃新義州署で檢擧した黨員金履濟外十四名の片割れであつて嚴重取調べ中である入城したと自白してゐるがなほ引續き嚴重取調べ中である

煙草一つが 喧嘩のもと 暴行ロシア人說諭さる

去る十六日夜西大門町二丁目飲食店で暴行し二人の鮮人に喧嘩を賣へたロシア人について所轄西大門署では高等係荒木巡査部長立となつて捜査中だつたが翌十七日右は貞洞二二番地皮商アンドレイウイッチ、メンシユーフ(三)と判明した、同人は元來酒癖がよくない男であるが當日も晩酌の酔に乘じ、御用商人たる前記鮮人食屋に至り煙草一個を掛で持ち行かんとした所を主人李が拒んだので、亂を起こし、陳列棚を打ち毀返し、外人の暴行と聞いて喧嘩を吹きかけて來た被害者二名を力まかせに毆つたものである。取調べの結果以上の事實判明したので同署では說諭位で輕く濟ませた。

兩院失火の 控訴判決 前審通り罰金二百圓

【東京電報】昨年九月十八日の貴衆兩院焼失の際仕事をしてゐたペンキ職高橋三吉(三)は失火罪として東京地方裁判所で罰金二百圓に處せられ控訴中であつたが十八日前審通り判決あり直に上告の手續きを取つた

雛人形陳列
上品…豊かなお雛さまが三中井の二階に美しく飾られて居ります
三中井呉服店

けふの話題

◇……鐵道とカナモジ さきに驛名の立札をカタカナにした鐵道當局ではなほ廣く一般にカナモジを採用する方針でその最初の試みとして新らしく造る表なども從來の漢字をやめて全部片假名を採用する事になつた

◇……漢字をやめたい 兵庫縣教育會長は陳下國語問題について近く兵庫縣下全部の小學校に漢字をやめて文部省臨時國語調査會の案によるカナ使の實行をすゝめることにつき協議を提げ目下兵庫縣學務係および文部省に交渉中である

◇……長唄春季例會 京城長唄春季例會は廿三日午後五時から京城ホテルで開催する、閣中の事だから、諸事ひそやかに開催するさうである、番組は元祿花見踊り外十一

◇……修身教科書を授與 朝鮮神宮では來る四月一日京城府内官公立の各小學校及び普通學校に入學する兒童に對し昨年通り修身教科書に神宮の御影を押捺して一部づゝ授與するさうである。該教科書は入學期日までにこれら關係の各學校に配布せらるゝとのことであるから修身教科書は買はずに待つてをられたいと。

◇……深夜の自働車 十九日午前三時頃東大門派出所前を大家の令嬢風をした三名の女をのせた京一二九號自動車が通りかゝつたので派出所員が不審に思ひストップを命じ取調べた所右は黄金町一丁目カフエーアタリヤ女給北島スエ(二)同前田夏江(二〇)同服部信子(二〇)の三人で說諭の上歸された

鳩の殊勳 漂流する飛行機を救ふ

【吳電報】十八日吳入港の聯合艦隊所屬航空母艦能登呂は十六日馬島沖で訓練中山田一等兵曹の操縱する偵察機が發動機に故障を起こし不時着水し直に僚艦に救助を求めたる僚艦は約二時間にて同機捜査に出動中の母艦能登呂に歸來したので直に救援飛行機を派しこれを救助したこれが爲山田機は二時間餘海上に漂流したのみで無事なるを得た

三百餘名 飢餓に迫る 岐阜縣下の雪害慘狀

【大垣電報】岐阜縣本巣郡根尾村の奥地は積雪二丈余に達し食料を運ぶこと能はず加ふるに耕地なき爲稗、粟、栃の實等を食し纔に生活をたてゝゐたるにかゝる大雪を豫期せず食料の用意なきため今や住民三百余名は飢餓々に至り惻々の有様であるが交通杜絕のため運搬の道なく悲慘を極めて居る

キネマ

黄金館(二十日から)▲時代劇『殴傷男子』後篇、紋十郎、香子、陽三主演▲喜劇『混線?』全七卷、ファストナショナル社特作▲現代劇『別れの劍舞』全五卷、松本泰輔、歌川八重子、瀬川銀潮、小島洋々共演▲時代劇『落武者』全六卷百々之助主演

ヒシ印ミルク

ヒシをお與へなさいますればお子達はヅン〳〵お太りなさいます。腕には一重二重の輪ができます頰は林檎の色に輝きます。

大阪市東區 株式會社 祭原商店

大27-246

苗木
果樹苗木 公園用 庭木用 山林用 道路並木 其他
御一報次第定價表進呈
仁川敷島町 隱塚種苗園 電話二七三番

リウマチ 神經痛
ドンナ藥モキカズ苦しむ人よ一週間以内に必ず全快する
多年同病にて苦しみし者が不思議にも全快し喜びの餘り廣く此の藥を世間に知らせたいから御申込次第右の非賣藥を進呈す

◎大暴落 友禪模様新柄 もすりん
大市場物上等品 貳反 參圓九拾錢
貳反 四圓四拾錢
値段は安く共品は極上
東京織物販賣所 東京七二七九番

賣却廣告
一、土地及建物 一、ピアノ 一、蓄音機 一、小形オルガン 一、製菓機械及其他
京城府紅把洞武番地 米國人エイ、エフ、テイカムプ

本人の土地及家屋を不良親類等が本人の子見淳の印章を濫造して典當或は讓渡すと云ふ浮説があるに付内外國人勿欺瞞に傍告します
觀水洞九七 任晃宰

道地方費模範林々産物賣拂廣告
一、咸鏡南道咸興郡下岐川面中坪里山部道地方費模範林ノ内アカマツ、ナラ、雜木
咸鏡南道

帝國女子藥學專門學校
大阪市外守口町

株券喪失公告
金剛山電氣鐵道株式會社

學生募集
財團法人 大阪齒科專門學校

自動車修理技術員養成
日本自動車修理研究所

招聘
外務員數名急募
明治生命京城支店

果樹苗
破格安價提供
絶好の時機!!
御注文は今!!
産樹園

養鶏
白痢病血清凝收反應試驗濟絶對白痢病の出ない育よき多産種雛安くて優良な多産種白レグ雛
慶南龜浦 九十九園養鶏場

全國からの拜觀者

……されてゐるが……以來全國津々浦々からの拜觀者は引きもきらず鐵道省は混雜緩和のため臨時列車の特別運轉までなし、宮內省に拜觀延長を願ひ出ようとしてゐる

……朝鮮東海岸の……沿岸は……つゞきで後方は金剛山系の山岳重疊し殆ど完全なる道路がなかつた……交通路も改修され自動車便も開始されて現在では……と……とを結ぶ線と……始のあかつきには朝鮮東海岸の郵便連絡も著しく速達し一般に多大の利便を與ふることになるであ……

重態を傳へらる

【ハルビン十八日發電】モスコー情報によればサバエート幹部派の……可成り重態なり政府はこれを國家的重大事として同人にも秘密として居たもの……同氏の病氣は持病の……

組合法案制定

【東京電報】政府は海外移住……組合法案を……定し……

暴風警報

十九日午前九時三十分
……つて進行しつつある

石井漠兄妹

新舞踊映畫劇　一寸法師主演

舞踊家石井漠氏およびその妹小浪さんが昨春京城を訪れて、朝鮮人少女を弟子に貰ひ受けたにもよるが、更に府おなじみになり、今春また京城で幕を打つとのことであるが、江戸川亂步氏の『一寸法師』が近く聯合映畫藝術家協會の手で映畫になることゝなり、石井漠氏は主役たる素人探偵明智小五郎を、その妹小浪さんは難役といはれてゐる女中お夢をつとめることゝなつたが、この映畫は遲くとも本月中には完成する見込で或は來月あたりにはあの新舞踊を映畫にとり入れた『一寸法師』が京城でも見られるであらう

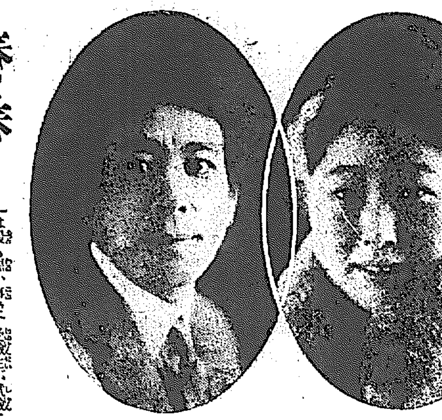

春!!春!

そろそろ野外散策シーズン

日中は麗らか暖かになつて今まで枯死して居た樣な草木にやはらかい新芽がもえそめて來ました、これから野や山や海に一家族打連れて一日の歡樂を共にするといふ事は保健上又家庭平和の上から非常に有益な事であります

◇小學生以下の子供を持つ人は子供の保護といふ點から出來るだけ戸外で遊ばせ又野外の新鮮な空氣を吸はせることが必要であります寒いふゆを越た身體の虛弱なものにとつてはポカ〳〵とする春の陽に浴するのは藥よりきゝ目が有ます

◇中等學校の受驗生を持つ親御達は日夜試驗準備にのみ心を奪はれやゝもすれば睡眠不足となり又運動を怠る傾向がありますが、これは最も惡い事です受驗生が試驗に合格する事は勿論大切な事には違ひないが、健康を害してまで試驗に合格する必要はないと思ひます

◇また毎日三十分か一時間づゝゆつくり頭を休め、又一週一度の日曜には辨當を持つて海岸や山に行き十二分に身神を休ましめ、しつかりと抵抗力をつけて後みつしり勉強すると能率が非常に上がるものであり却つて試驗合格の捷徑でもあります

◇そして子供を遊ばせるにも制限なしに自由に遊ばせた方がよろしうございます

牛乳消毒法

嬰兒のために

◇……母親の乳が少い時は、どうしても他に牛乳等を與へねばなりません、その他嬰兒ばかりでなく、體質の弱い人や病み上がりの方で牛乳を用ひられるのが隨分多いやうです、ですから牛乳飲用上◇……保健と衞生といふ點からも十二分に取締られてゐることでせうから、供給者側においても手落ちなく消毒殺菌してゐるやうですが、決してまだ安心して召上がれるとは申されません。中には幾分のバクテリアや肺病菌不良物が殘されてゐることがあります。これを知らずに嬰兒や子供に飲ましますと忽ち胃腸を痛めます、下痢等をするのもその爲なのです。

◇……ですから必ず一度殺菌する必要があります、その方法としましては火を通すことであります。假りに一合なら一合、五勺なら五勺、入用な量だけ瓶に移しまして暖めるのですが、この場合は決して熱く沸騰したお湯へ入れないやうに、瓶の破れるおそれがありますから、水の中へ入れましてから火にかけるやうに心得ます、溫度は攝氏百四十五度乃至百五十度くらゐが適當でせう。

◇……さうして蓋の周圍をタオルで密閉しまして、約二十分間ほど保溫するのです、保存法は夏期と異りまして可成永く保ちませうが、なほ念のために冷藏庫の設備があれば、入れて置くに限ります、でない場合は冷水にひたし置くやうにおすゝめ致します。

健康美と良い石鹸

元來石鹸は顏や手足の皮膚に附着せる垢を落し肌の生地を細かにし美と健康を助長する使命を持つてゐるはずであるが今日までの石鹸は兎角皮膚の荒れる心配があつたがクラブ洗粉本舗發賣のカテイ石鹸クラブ石鹸は共に皮膚を絶對に荒す事なく皮膚の美を助けその美を整ふ完全無缺の理想的純良石鹸として今日何れの家庭にもこの二つの石鹸が備へられて居る、實にかゝる純良なるカテイ石鹸、クラブ石鹸の出現は我國化粧品工業界に一新紀元を劃した大發見であると共に石鹸使用者の一大福音であるといはなければならぬ

入學の手引　今晩の自習

記者申す　中等學校入學志願者のため本欄を設けました。
一、先生方の課題御投稿を歡迎します
一、入學志願者の答解はそれ〴〵の先生に御願ひして見て頂きます

算術

(1) 14,6055÷8,5÷0,627×1,05+2,37×6,82 を計算せよ
(2) 甲は350圓、乙は460圓、丙は250圓を出し商業をなし230圓の利益があつたこれを出金高の割合に分けると各何程か
(3) 或人所持金を以て一株51圓の甲株を107圓で買ひ又一株100圓の乙株を83圓で買ひ甲株から年2割乙株から年1割分の配當を受けるとすれば二株合せての利回り何割か

讀方（尋常・高普）

一、勿論今日我が國にて發表せらるる新聞中にも大小種々ありて一がいにはいひ難けれども相當に名ある新聞は通信に、印刷にあらゆる文明の利器を用ふるを以て今や遠くヨーロッパに起りし事も僅か一兩日にして讀者に報道せらる▲右の文章を讀み次の問に答へなさい
イ、相當に名ある新聞の名を三つ書きなさい
ロ、通信に印刷に、あらゆる文明の利器を用ふとはどんなものを用ふるのですか
ハ、ヨーロッパに起りし事件とはたとへばどんな事柄をいひますか
ニ、ヨーロッパに起りし事件は誰が新聞社に通知して來るのですか

受驗案內

開城公立商業

▲募集人員五十名
▲入學資格、尋常又は普通學校六年終了者
▲試驗科目、國語、算術
▲試驗期日、三月十三四兩日間
▲願書締切三月十日迄

南大門公立商業

▲募集人員 七十名
▲入學資格 普通學校六年終了者
▲試驗科目 國語、算術、歷史、地理、理科
▲試驗期日 三月廿九、卅日兩日間
▲願書締切 三月廿八日限

フオード

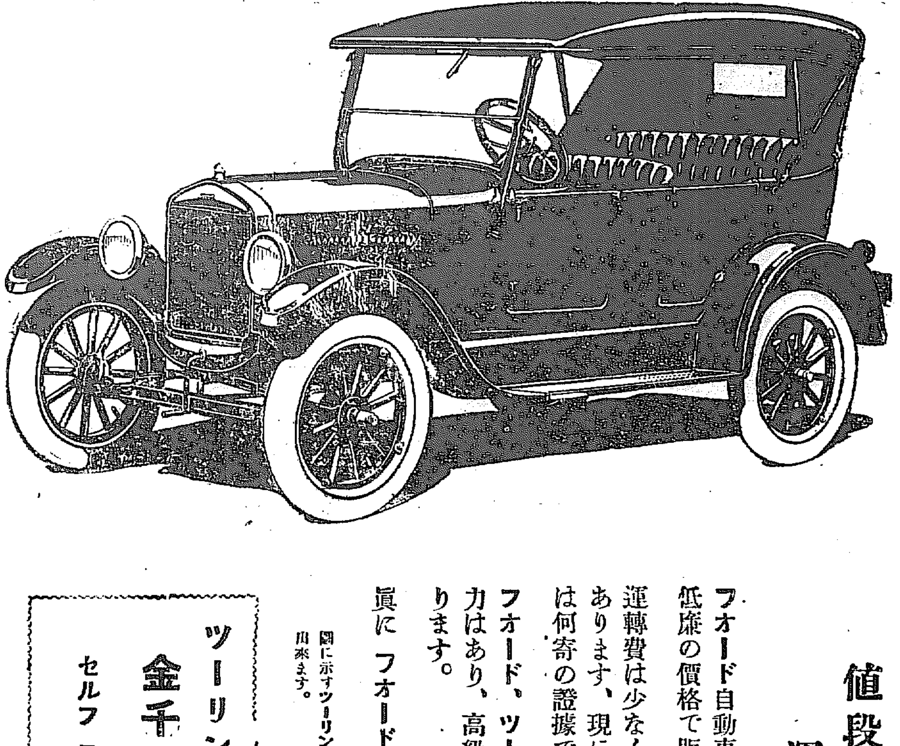

値段は安く　運轉費は些少

フオード自動車は其莫大の價値に對して、世界最低廉の價格で販賣せられて居ります。

運轉費は少なく、信頼の出來る事は世評の通りであります、現に千四百萬臺のフオード車御所有者は何寄の證據です。

フオード、ツーリング型は外觀の美しい車で、速力はあり、高級車の誇りとする特質を具備して居ります。

眞に フオード は價値の中の價値です。

圖に示すツーリング型は正しく寸法の合つたカーテンで、溫かく圍むことが出來ます。

ツーリング カー
金千六百十圓　京城又ハ釜山渡
セルフ スターター 及び バルーン タイヤ附

フオード特約販賣店
式會社セール商會
京城竹添町一丁目七五番
私書函西大門第九號
電話光化門三六九・一六一九

陳列室
京城鐘路四丁目壹番
電話光化門一三三二
サーヴイス及サブデーラー
金朝鉉

日本フオード自動車株式會社

JODK　二十日の放送プログラム

午后零時二〇分　育兒講座『小兒の人工榮養』　獨逸醫學博士　寺星銈
同　一時〇〇分　南道短歌（伽倻琴並唱）　一、散調二、新官迎接三、妓生點考　沈相健
同　一時五〇分　天氣豫報
同　二時〇〇分　ニュース
同　六時〇〇分　お伽話　兎と龜　飯田旭秋　泉田旭房　赤松谷旭包
同　六時三〇分　修養講座『心機一轉』　五十嵐絶聖
新日本音樂　尺八獨奏　佐藤令山
一、春の訪れ二、千鳥の曲三、春雨
フリュール、ソロ　駒井信夫
京城座唱　一、遊山歌二、長雜歌　大同券番　裵彩玉　林明玉
ハーモニカ、ソロ　一、君ケ代行進曲二、朝鮮曲A兩山道B、春の歌三、キャラバン四、ダニューブの漣五、通俗曲Aゴンドラ B ベニスの夕　安洙敏
正調江差追分（沖の鷗）　長山ツネ子
紙浪花節　桃中軒雲洲
ニュース
翌日プログラム發表、時報

鳴雪忌を前に（下）

翁と選句態度と

北川左人

鳴雪翁が、その晩年『老殘の身ながら』と前提して京日俳句選を快諾されて後は、京城日報を讀むことすら既にこの上ない樂しみとしてゐた。選句のごとき殆ど一日もゆるがせにしなかつたことは、當時の選稿を繙いて、おのづから頭のさがる思ひをせずにはゐられない。『私は內容といふよりは寧ろ語格の正しいものを採る』といふ宣謝のうちに、初學に對しての親切さのすべてをうかゞはせられて尊く、八十に近い老體とも思へない健筆、一度返事を怠れば三度督促を煩はしたことを思ひ出しては今さら恨悔たるものがある。次に掲ぐるのは『暑さ』と『河骨』の作句に對しての選輪ではあるが、その行きとゞいた筆の跡にはその選句態度、ひいてはその主觀主張をも悧察できるばかりでなく、翁の側面目躍如として眼前に迫る思ひがする。

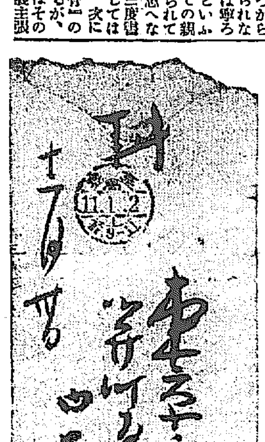

×

拜復益々御清榮奉賀候　扨緊讀句の暑と河骨との選句は既に相了し候間今朝御發送致置候　然るに此度の來論にては一題毎に天地人を付する樣御求めに有之右發送の選句は此御求めと違ひ二題を通じて天地人と秀逸十句を定め置候暑の處暑には優等句あるも河骨には秀逸十句中一句も當るものさへ見當らず自然此の如く一題のみに優等句を與へたる譯に有之候　然るを今後は一題毎に天地人を付するとせば題毎に標準を異にし一題中に就き比較的可なるものを取るの外無く甲の優等句と乙の優等句とは全く比較の取れざるものと可相成候　即ち此度の題に就て云はんも河骨は暑の平抜きと等しきものの中にて天地人を付することと相成可申候

併し貴紙御經營上の御都合もありて矢張一題毎に天地人を定むることが宜しき譯に候はゞ小生も其御求めに從ひて何等差支無く候斯樣なることは俳句の主義主張とは少しも關係なき事故總て貴紙の御都合に任せ可申候間無御用捨御再論を願上候は此度の分も一題御返戻被下候はゞ暑と河骨と夫々天地人を定め可申候

されど右の儘にて宜敷とならば小生は強て申張る譯にも無之此御高評を願上候

尙終に臨んで申せば俳句は題に依りて出來榮えに難易あり從て前回と後回とを比較しても同一標準には行かぬものに有之矢張一回中の二題の優劣あると同一結果を見るを免れざるべし左すれば一回中なきことに相成候

兎に角御再考の上更に御申越し願上候御手紙に依れば出句者相增し候由小生も大に勵みと相成喜び居候右匆々敬具

七月廿七日　內藤素行拜

北川一棹机下

×　×

『出句者相增し候由小生も大に勵みと相成喜び居候』斯うもあつたことを想ひ起すとき、感謝の言葉を發見するに苦しむほどのうれしさよみがへつて來る。

翁との文通の絶えたのは、大正十四年の夏、臥床數月前からであつた。選句も無ろん返らなくなつた。斯くして數月を經た大正十五年の二月一日附庄司瓦全氏から左の消息に接し、同時に滯つてゐた選句を受取つたのを最後として、永久に翁の選句を仰ぐことは不可能となつたのである。

謹啓貴紙俳句選の儀鳴雪翁病氣の爲め小生に柄代選の命あり依つて何稿取調べ候處大分に遲れ居候やうに候が兎に角も古きより選抜いたし御送り申上候就ては餘り遲れたる事故取捨ありても是非なき事と存候若し御登載の折は鳴雪閲瓦全選と御記載被下度此段申添候也

二月一日　庄司瓦全

京城日報社　御中

×　×

凡そ三年の間、翁の謳花主義を移入することによつて、翁の熱のこもつた指導を乞ふことによつて吾か半島における多くの初心者がどんなに蒙を啓かれたことであらう。現在各地に活躍してゐる新進作家にして京日俳壇を通して翁に推擧を求めなかつたものが果して幾人あるであらうかを思ふとき、過渡期にあるいは餘りに偉大であつた作句熱を煽り、より多くの作家を輩出せしめた翁の力の偉大さを思はずにはゐられない。

柳澤騷動　【139】

桃川如燕演
田代曉舟畫

哀れな最期

◇…娘に看守られて…◇

西尾八郎左衞門は自宅にて謹愼いたしてをつたが、どうして大工頭梁治郎兵衞がおれの目をかすめて不正工事をしたか、又どうして普請について關係なき曾根彥十郎が、工事に不正のある事を知つたか、それは彼等がしめし合しておれの役儀をあげるためにたくらみをつたものであらうと、かう思ふと彥十郎を憎みます、煩悶の末病をひき起しつひに重き枕につひた、かくと聞いて柳澤侯の內室につかへてをる娘おふでは暇を乞ひて實家に戻り、家來の中野佐內とゝもに父の介抱をいたしをる、しかし病まひはます〳〵重り醫者も首を傾けて他の醫者にみせたらよろしからうといふ樣になつた八郎左衞門も快復いたさぬと覺悟して『ふでや佐內とゝもに近く寄れ』『はつ』『申し聞けることがある』ふで『どういふ御用でございますか』八『この度の病氣についてはもうおれも再び世に立つことはなるまい、死生命ありとか申して尊い御方なりとも天壽盡くれば此の世を去る、人に死生のあるは一日に晝夜の別ある如く、當然の事で驚ぶ事もなく悲む事もない、しかし死ぬるは殘念、とはいへ役目の落度によつて謹愼中に死去いたさば表向きに葬式を營む事もなるまい、まづは目付役人同樣の取扱ひを受けるであらう、ところでおれの跡役は曾根彥十郎が命ぜられたとの事、察するに彼は我職を奪にいたす事がならぬゆゑそれを含みおれを死地に陷れたものに相違ない、我職には村松宗三郎と申す親が許した夫もある、知られる如くおれは上杉侯に仕へしかも譜代の臣、然るに殿樣急病にて御逝去遊ばし御親類の吉良上野介殿の御子息を御養子に迎へたが急養子の事ゆゑ公儀の御沙汰によつて家祿卅萬石の內十五萬石取上げられて半地となりそれが爲に多くの家臣も暇になつた。おれも主家を立退き江戸に參り鍋町見坂にて鍛冶の指南をいたしかすかなる烟を上げてをつたが、村松宗三郎の父宗右衞門の推擧にて當家へ仕へ先は武士らしくなつた、さすればこの恩儀を忘れては人でない、また宗三郎とそちとめをとにいたしたも永く西尾と村松とは睦まじく變はらんものと存ぜしゆゑ、しかしおれがとがめ受けた上は村松も必ずとがめを受けるに相違ない、睨みのみにてゆるされる事はあるまい、惡くば切腹輕くも追放になるであらう、曾根の奸計にかゝり相はてるは誠に殘念、そちが男子であらばこの怨みを晴する事もあるであらうが、をなごの事といかんとも致し方がない、村松が當家を追放になるとなるとそち苦樂はともにいたせ、われ〳〵を除きし上は曾根は必ずそちを挑むであらう、榮華の爲に心を亂すな不肖ながら西尾八郎左衞門の娘なる事を忘れるナ、又佐內にも申し聞ける事がある、そちは永くおれに仕へて忠勤をはげみくれた、よつて家祿の內五十石なり分けて立派な武士にいたさんものと存じをつたれど、主人の不祥が、そちの不祥いたしかたもない、この後はよき主に仕へ立身いたせ』といはれて二人は淚を流した、なかにもおふでは身も世もあられぬ思ひ ふで『おとう樣は日頃の御氣性に似合ぬお弱い事を仰せられます、この上ともによく御養生を遊ばして一日も早く御本復なされる樣お氣を確におもちなさいまし』八『イヤ、おれはもう助からぬ親子は一世と申す上は來世にてそちにあふこともなるまい、然し佐內とは長く主從になることもあらう、二人とも致首で看せよ』といつたが次第々々に呼吸迫り顏の色も變つて來た、おふでに佐內は驚いておとうさま旦那さま、氣を確におもちなさいまし、お藥を召上れと醫者を迎へたがこの場合は藥の効もなくあはれ西尾八郎左衞門は年五十三を以て臨終の際のパラリと落ると同時に鬼籍に入りました、時は九月の下旬おふでに佐內はなきがらにすがりて悲歎の淚にくれたがこれがかりは人の力で救ふことは出來ない、知りあひのもとに知らしたが謹愼中の西尾の事とて後難を恐れて參る者も少い、親の村松宗三郎も謹愼中ゆゑ見の死を聞けばとてこれへ立寄る事が出來ません。

練もちかみど里家の 緑飴（松の實入）

生地と京染はみのや

通信教授 パイオリン尺八 マンドリン及ハーモニカ琴三味線 以上各別規則書進呈す（郵物注意） 福岡市中島七〇大日本家庭音樂會

肺ロクマク神經衰弱に 天山產 川ウソのキモ 黄金町四丁目 日本製藥 電本三五二番 朝鮮總發賣所 深堀舘

鳴雪忌

俳句大會開催

期日　二月二十日（日曜）正午より
場所　市內壽町『倭城臺倶樂部』
課題　『鳴雪忌』五句
會費　金二十錢（當日持參のこと）
主催　ナツメ發行所
後援　京城日報社學藝部

將棋新手合（五）

於東京市日本橋區蛎殼町二ノ四　湯呂木將棋所

▲八段　花田長太郎（東京）
△初段　小松高九（東京）

（圖は前號指了の局面）

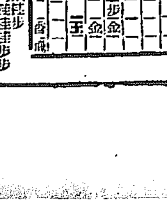

持駒　△花田氏　銀桂歩　▲小松氏　角桂桂桂歩歩

△八七銀　▲七七玉（ル）　△九八桂ナル　▲同飛　△四五歩　▲八四銀打　▲同歩　▲四七桂　△五四銀左　▲五五桂　△六二金　▲四一角（オ）　△四二金　▲七四角ナル　▲七三銀　▲七五馬（以下次號）

暦

二月二十日（舊曆正月十九日）
▲一白　▲晴朗北方　▲日曜
▲乙酉　▲先勝　▲危　▲房宿

▼二黒▲無茶苦茶なことある日。總て控目にして安全。南と北が凶
▼三碧▲投機的の事に手を出しては大失敗を招く日。西と東と壬が吉
▼四緑▲我儘を通したがる日もそれでは面白く行かぬ日。乾と壬がよし
▼五黄▲外見はよくて實際は苦しい事業は見合せ。東と南と北が吉
▼六白▲離散離縁なり來る日。離ね避
▼七赤▲日頃の目的を得るの日。半ほど大利を占む事と辰と壬が吉
▼八白▲如何に焦燥つても平凡に暮して働いて有利。巽と庚が吉
▼九紫▲日頃の望み叶はぬといふ、誤り易い失物用心。東と南と丙が吉
▼一白▲働き甲斐ない日。人は來ると丙が東と南が待合。大殿其他試驗縁談金談凶。南と北と庚が吉

財界のほひ

低資活用

産米増殖の大事業を活かすも殺すも畢竟此の改良一つで、低資總額二億三千百餘萬圓のうち、四千萬圓迄その方に使はれる。而して本年度割當額は六百萬圓で殖銀、東拓及び金融組合から貸出すことになつた。從來農民は安くて二割からの高利に苦しめられてゐる、だから需要者が殺到するに違ひないと思はれてゐた。また思ふのが當然である。然るに事實は『當て事と何とかやらは』になつてしまつた◇

小作人のために地主が擔保を提供するとか、又は信用ある自作階級のみの連帶債務による貸借はまことに理想的であるが、どうも實現が覺束ない。折角の施設も中農以下には指をくはへてみてゐるより外に方法かない。」これは地主側が胴慾なからで、これまでは肥料資金などを小作人に融通すると、二割三割はおろか、多くは籾をとるので十割近い高利も高利、此上ない高利で儲けた。それが擔保は取られる、利子は取れぬ、下手をすれば元も子もなくしてしまふと、手を引込めたがるのである。これは是非とも肥料使用による收穫を諒解させねばなるまい◇

また前の肥料共同購入の斡旋に對して、相當の資力ある者は連帶責任を厭がつて、高利でもかまはぬどころか、却て小作人の名を借りて共同購入に加はる者さへある始末で、十人以上の共同團體を組織せしめることは容易でない。お互に損だといふことでどうして呑み込めないのであらうか。斯ういふ事は借りる方が違いに決まつてゐるか。それでは折角の低資が死んでしまふ。ヘテ斯んなことはないはずだがと、最初のうちは總督府當局も不思議がつてゐたが不思議でも何でもないので、近く貸出方法を改めるといふ噂あるが、斯ういふ風の朝令暮改は大いに歡迎します（秋田生）

承認運送店を 一驛一店主義に 鐵道局の規則改正案

鐵道局は現在鐵道當局者が執りつゝある一驛一店主義を朝鮮にも實行する理想を有し承認運送規則の改正を企圖してゐるが其の內容を十九日左の如く局出入記者團に發表した。

現在朝鮮には國有鐵道に出入する運送店が千二百二軒あり內二百四十九軒が承認運送店となつてゐる承認運送店制は大正七年に創定したもので內地の公認運送店に相當したものである、承認運送店には一ヶ月の取扱高五百噸以上二分、二千圓以上三分の運賃割戻とパスを支給される特典があり條件としては一ヶ年の發著貨物と納金の三つが內規に合ふ事を必要とする、內規といふのは全線の各驛を三級に分ち一級は京城外八驛、二級は釜山外十一驛、三級は其他全部で一級驛では一ヶ年の納金二萬圓、托送貨物三千屯、到著貨物五千屯、二級一ヶ年納金一萬圓托送貨物二千屯、到著貨物三千屯、三級一ヶ年納金五千圓、托送貨物一千噸、到著貨物千五百噸の取扱高に達する事を要し、更に一級千五百圓、二級千圓、三級五百圓の擔保を託せしめて置いた、所が群小運送店が多數存在して事業に從事することは荷主側の安全を期し得ないばかりか鐵道としても種々不便があり荷主には損たしてもやり、驛い正運送屋自身は激烈な競爭のため小運送の改善等思ひも寄らず、強い正な荷主からは多額な料金を取る等、種々弊害があるので運送店の取締、改正は急務中の急務である、が現在の樣に、取締、許可の系統が變替、警務局鐵道など種々錯綜してゐるので十分な事は不可能であるから鐵道としては自個の勢力の及ぶ承認運送店の改善向上に手を着け現に內地などてはこれを實行中である、朝鮮は內地と趣を異にし承認運送店を合同せしむる事も免許制にする事も考慮すべき點があるので今回、鐵道局は左の要領を主眼として承認運送店規則改正案を作成した、しかし決定案ではない

一驛の發著貨物數量及納入料金の三つの內一つが其の驛の五割以上を占める者を承認運送店とする。即ち料金が五割以上に達するか、發送貨物が五割以上に達するか到著貨物が五割以上に達するかの三條件の一つが備つてゐれば良いので各一つの條件を有する運送店が三つあれば一驛に三つの運送店が承認運送店となれる譯だが左樣な事は滅多に想像されぬので京城の如き大驛にでも三つ以上の承認運送店はあり得ない事になり從來三級驛の一ヶ年の納金五千圓、托送一千噸、到著千噸の條件に達し得る運送店のなかつた小驛にでも承認運送店が存在し得る事になる、また改正案になると現行規程で取つてゐる擔保金は後掲契約者以外の承認運送店に免除する事になり三ヶ年以上運送店を經營し相當資力を有する事も條件の一つに加へられてゐる

所が右の案を實施すると實に朝鮮に於ける承認運送店界の大革命で京城の如き大都會でも一軒乃至三軒に減少するので斯くては斯界に大波紋を捲くとあつて別に暫定案を作成されこの暫定案は順調に運べばこの四月一日からでも實施したい腹である。それによると現在二百四十九軒の承認運送店から四十八軒振り落される事になるが現在の承認運送店二百四十九軒なるものは一向承認運送店の條件を備へると共後は條件以下の取扱高に低下しても取消されてゐないので寛容しこれに現行規程を嚴格に施行すると四十七軒が振落される事になるので暫定規程なるものは僅に現行規程を嚴重に施行したる場合より一軒しか落ちぬ事になる、爾大改正案乃至は暫定案が實施されて承認運送店の圈に入らなくても非承認運送店としての營業は現在同樣可能な譯である、大改正案の實施期は不明で實施までにはまだ多少の改正を加へらうるかも知れぬ

鮮內運送界の革命期來る 承認制度整は餘り喜ばれず 免許制度が最も望まれてゐる

鐵道局では小運送改善の目的を以て近く承認運送店制度を改正し內地の如く一驛一店主義で進まうとしてゐる。將來は承認資格を『其の驛發著貨物の五割以上を扱ふもの』と限定するはずであるが、急激なる變化は當業者に打撃を與へる虞れがあるのみならず現在の狀態では此の條件を具備する業者は一つとしてないので當分の間は『其の驛發著貨物を現在の承認店數で割りその平均以上を取扱ふ運送店』といふ條件を備ふるものを承認することになつてゐる。然しこの方法によれば承認運送店のみある驛では比較的に貨物數量が輕く失格者を出すにしても少數に止まらうが非承認運送店が多數を占める個所では非承認店の取扱數量を含んだものを承認店數で割ることゝせば承認店の責任が過重となり從つて失格者を多く出すことになりはしないか『當分の間』なる意味も甚だ不明瞭なもので當業者はその善後策に頭を惱ましてゐる。殊に承認店側をして失望させてゐるのは規則改正の草案がただ承認業者のみに局限され非承認業者には何等の關係がないことである。現在では兩者間における相違は千分の一乃至三の運賃割戻および乘車券無料發行等の特權が承認業者にあるのみで而も細々なる規約に束縛されるに至つては却て非承認業者よりも不利の場合が多い。鐵道局の意圖は隣の合同又は個の合同いづれにせよ業者の合同を圖り延びて小運送界の輕減を圖るもので、現在の如く鮮內運送界が不況の上へ無謀な競爭で今や全く行詰り小さな中間驛でも數店が競爭の結果片手間的のものが多い以上改善はもとより刻下の急務であるが、承認制度には可成り異論が多い。たゞ大資本を擁する業者は盛んにその承認制度改善の急務を說いてゐるが、同業者の間合氏地人四分朝鮮人六分即ち多數を占むる朝鮮人業者を會員とする鮮運同友會の如きは現在の承認店四十は閉鎖の止むなきに至るべくまた非承認業者は致命傷的打撃を被り失業者を續出すべしとて絕對反對の意嚮を示し、內地人側の大部分は承認制度に代るに免許制度を以てすることを望んでゐる。その方法はまづ資格を相當限定し驛勢に應じて店數の制限と料金の公正をなし、無資格の店は資格のできるまで二つでも三つでも合同せしめて第一次の改革を行ひ、斯くして漸次資格限度を高め更に免許店の合同を圖りたいといふのであるが、此の制度が目下の情勢に最も適應したものであるといはれてゐる。

合同說は無根 ◇商銀と北鮮商銀◇

咸興にある北鮮商業銀行と朝鮮商業銀行との合併說が流布されてゐるが之は今の處兩行においては何等實際的に考慮して居る事ではない、將來該般の營しきものあるべきは生じたものであらうと、有力なる銀行の合同を見る事は主義として贊成だといふに過ぎない

來年度肥料 資金の割當 春分二千餘萬圓

本年度の農事改良低資六百萬圓に就いては東拓、殖銀、金組より融通されてゐるが大藏省よりの低資受入期遲延のため僅かに秋分肥料に融通されたのみで其の額は約六十萬圓に過ぎず殘額約五百五十萬圓は何れも昭和二年肥料の爲めに使用されるものとなつたのである、が既に借付けた六十萬圓に對しても年度內回收は出來得るまゝに來年度低資は新に大藏省より受ける可き二百萬圓とを合せて使用出來得る譯であるがその低資に依らず肥料購入をなしたものあり二年度に於ける鮮內の肥料に使用さるる總額は秋分に於いて二千二、三百萬圓春分に於いて四、五百萬圓即ち千萬圓に及ぶものと豫想され即ち春分肥料に於いて各道は左の如く使用さるゝとの觀測である。

京畿	二、〇六四、〇〇〇圓
忠北	五一二、〇〇〇圓
忠南	七〇一、〇〇〇圓
全北	一、七一四、〇〇〇圓
全南	四、九六二、〇〇〇圓
慶北	一、九一一、〇〇〇圓
慶南	三、〇三三、〇〇〇圓
黃海	一、四四九、〇〇〇圓
平南	六七四、〇〇〇圓
平北	四一三、〇〇〇圓
江原	一五三、〇〇〇圓
咸南	一三八、〇〇〇圓
咸北	五、〇〇〇圓

隨つて之に對する低資各道の分配高に於て本年度所要額を基礎として之が割當決定する模樣である

不二興業總會

不二興業では十八日午後一時より臨時總會を開き定款の一部變更並に二百四十萬圓拂込を可決した即ち前者は株式名義書換停止期の變更に關するもので後者は一株六十圓四萬株の拂込を三月十五日期限で徵收し一割乃至一割一分の高利借入金償還せんとするものである

貸出金用途別

（商銀調査）一月末京城諸銀行貸出金用途別は左の通り（單位千圓）

農業資金	二七、六五九
工業資金	四、四一三
商業資金	五一、一七八
其他	二四、七一三
計	一〇七、九六四
對前月減	一、八一四

豆粕輸入屯挫

毎年豆粕は十二月頃より輸入開始され二月中旬より最も旺盛となるのであるが本年も十二月頃より始り二月十八日迄に既に四千三百八十噸餘の輸入數量を示して居るが最初の豫想では本月內に尚三四千噸の輸入を見て昨年の同期七千餘噸に比し相當増加の見込であつたが昨今に至り急激なる米價の變動の爲め一頓挫を示し目下處置りに思はしい輸入を見ないが安東方面には二萬數千噸の在貨を擁して居るから何れ需要期には一時に殺到するものと見られて居る。

京南鐵創業記念式

京南鐵道株式會社では十九日午後一時から創業滿七周年記念式を舉行し滿九ヶ年以上在勤者三十六名に對して記念品を贈與した

新銀行法施行期

【東京電話】銀行條例を廢止し之れに代るべき銀行法は目下貴族院の委員會にて審議中であるが大藏當局は兩院通過の後は昭和三年一月一日より施行の豫定であると

府內物價持合

京城府調査による一月中の府內物價は調査品種四十三種中騰貴せるものは精米、ミルク、薪、藥酒の四種で下落せるものは裸麥、醬油、日本白木綿、朝鮮白木綿、朝鮮麻布の五種、保合卅四種で指數に於ては殆んど變りがない

時の人

西鮮營業課長 池邊竹次氏

◇……水天髣髴、青一髮を向ふ岸に越たとつ國に憧れ世界雄飛を試みた多くの親先を存する長崎に生れた關係から明治四十五年東大法科を出たのが明治四十五年すべく朝鮮に渡り冠山安藤氏工銀行に入つた。文字通りのゼントルマンなる同君は問はるゝ以外に多くを語らない。酒はやむを得ざる場合の外サケルといふ趣でにネガチヴの人である。

◇……冠山では何もする事がなかつたので、常に太公望をきめこんで爲替の浮動を氣にする必要もなくウキの浮動許りを見つめて居たらしい。

◇……『つれますかなど文王側に寄り』見出された氏は大正七年鮮銀の京城太平町支店長に榮轉したその後仁川支店長に轉じ米の港で鮮銀の名を揚めたが、このたび池田五郎氏が調査課長に榮進したのでその後任として一月廿六日つけ本店營業課長となつたのである。

◇……寡默を取ることは沈金か入らぬよりも安い由につきこゝには攫減せぬが、新營業課長のかんばせを知りたき人は金を借りると見せかけて鮮銀、オフィスに御出かけあるべし。猪頭格鼬の氏は早出晩退大ていは課長席にかぢりついて居るはず。

◇株式◇ 弱含み

前場 阪地概して不冴えの商情に京取二十七圓ドタ大新九十九圓九と始まり引況大阪小甘きに地場も買物なく結局京取小中鐙一圓台に崩れて八十錢大新九圓七と引け ▲京取寄同事▲鐙新出來値七十錢安▲大新寄二十圓高

後場 阪地寄前長短期共諸株一二十錢方區々の入電に地場殆んど商內なく京取寄附小中アト二十六圓九あり大新九十九圓六と寄附き七と附けアト阪地の變らざるも休日控へ材料待ち勞々商内立たず（以下欄外）▲京取出來値十錢安▲鐙新同上▲大新寄七錢安

氣迷ひの原因

從來頭重き折合に見受けられた市況は次第に弱含みとなり今朝は阪地長期大新九十錢高ながら同鐙新小甘く短期諸株亦冴えざる當市にあつたが昨今の氣迷ひ相場の原因について考察して見ると第一飽くまで採算買に根據を置く買方としては更に吹値を押へ安値を拾はんとする方針である以上既往大新株の足取りに徵するも明かなるが如く一二圓方の高騰すれば之れ以上は買漲はず自然見送りの形となり易く結局相場は底堅き割合に伸び鈍ねる風情であると解し得べく第二目下の

東京安を移し

てゐることを否みがしてはなるまい即ち消息によれば東新株の喰合に於て東京地場は稍せられる向は全部總賣りも品ある狀態にして鐙東新の關ぎりもあり一方大株市場に於ては東株市場に於けるそれの如く大新株に對しば地場總崩れの慘狀を呈すべき破度は明瞭でないが大新株に分野の發東京とは反對に地場は買方に廻つてゐるといふ有樣で要するにこの種の作用に基き相場自體の動くに動かれず底意強しとも頭重しともつかぬ擁着した成行を示してゐると解すべきであるしかしいづれは大敗れを見ねば納まらぬ市況であるから目先きの無風狀態を徒々に看過することは禁物といはねばならぬ

支那問題重視

擧て時局の低迷したるため南支方面の事情に一時小康を傳へられたが又復外電は杭州陷落上海の特別戒嚴令施行孫軍の混亂等いで降服妥協といふか如き新事を傳へらるし一方奉天軍の大擧南下論しきりにして爲めに上海を中心とする經濟市場の不安濃厚しく銀塊は一兩方の暴落を現じ爲替亦不安の狀況に置かるゝに至つた結果本日入電米棉十錢高銀塊は紐育五七仙八分三倫敦二六片二分一と格別の不味を見せた譯でもないのに三品綿絲は期限調の場面と化しひいて紡績株も紡鐘の如き別表の如く低落步調をたどつた次第であつて兩三日前までは一部の期待をつながれてゐた兩種株もこゝに再び材料の樣變りを呈し而かも問題が相當深刻であるだけに憂慮されてゐるところである

金剛鐵新株落

金剛鐵道では來る二十八日現在の株主に增資新株を割當てることゝなつてゐるので京取市場上場の同株は長期は先物より又短期は二十八日後場より新株落のことゝなつた

◇期米◇ 膠著

前場 二十二圓八十六錢と手堅く寄付買方の見送りに七十五錢と押し引際大阪の高移りに八十四錢と返して引

後場 大阪七圓四十錢と狀變りの入電に二圓八十九錢と五丁高に寄付たるも後運のダレ氣味に三圓八十四錢と押し伸悩み模樣となつた

一強氣弱氣

株式 新舊の喰合大新の取組いづれ地場と客との角力隨筆の選の者こそお合ひ召されい ▲支那またたゝる國家支那は泣く見よりも弱く經濟支那は地頭よりも強し ▲鮮銀殖産株賣買取引京取所長期取引を參觀手持無沙汰の折柄見られに來たやうなもの ▲一月中の地方債權殆建行高三千百四十萬圓なり陽春の鄕愁期の數字が見もの

期米 取引所は來たる五月限から格付受渡しに關する在拔料

理想と現實板

昨今の仕手關係を見ると賣方は採算を根據とする爪張の御擁ひで買方は何れも定期師畑であるに反し買方は何れも定期師畑で當面の供給不足を唯一の背景として遠大の理想を以つて押目は透さず買進むと云ふ行方で仕手の分野から云て理想が半分に實力が半分と云ふ採合ひ相場であるから現在では上下何れにも大動きが出來ない買方が若力に委せて買張つて居る見た所で賣方が如何に買崩しにかけ崩れると云ふ見込みがないので其の効力が薄いに反し又賣方が如何に買崩しにかけても先づ高いと云ふ氣分が濃厚に存する際でも大半は積極的行動を避けて居るし現に思はれないで當限の形勢が分るまでは此の氣力な持合を續けるらしい

當限受渡

當限の取組は漸次增加しつゝあるが之れは別に新規の買向が見えるでなく納買期日の切迫に伴ひ賣渡しの形勢が定まつて來たの結果受渡しの石數は六千石內外の見込みである

阪地煎れ高

前場持合の阪地は後場に至つて俄然七圓四十錢高に吹出し崩角の狀態を思はしむるに至つたが之れに付阪地の入電によると三十七圓摑みは地場の强氣が極力買乘せて來るのと正米の賣行き良好で當方の一部が日曜明けの上進びを見越して煎れ退いたようだ

◇正米◇ 弱持合ひ

株式（十九日）

京取短期

銘柄	寄付	大引	高値	安値
京取前	二七・〇	—	—	—
同新前	—	二三・八	—	—
久原前	—	—	—	—
大新前	九九・六	九九・五	九九・九	九九・六
仁取前	—	—	—	—
安取前	—	—	—	—
同新前	—	—	—	—
朝鐵前	—	—	—	—
鐙新前	—	—	—	—

京取長期標準

鮮銀	七〇・〇	西鮮	二二・五
同新	一九・〇	東拓	三一・五
殖銀	五二・〇〇	同新	一五・〇
同新	一二・〇〇	鐘紡	一三二・〇〇
商銀	三六・〇〇	同新	六八・〇〇

現株標準値段

鐵興	……	東拓	……
同新	……	同新	二二・六
殖銀	四三・五	京取	……
同新	……	京電	六八・〇

決定と日步

	決定値	日步(日)	代引(錢)
京取	二七	二八	一、三三六〇
鐙新	一四三	一、二八	三四〇
大新	一〇〇	・九〇	・四八〇

東京現株

東株	一八九・五〇	新舊	一三三・六〇
同新	一七六・〇〇	郵新	七〇・〇〇
鐘紡	六九・七〇	東電	三一・八〇
同新	一八・八〇	同新	一五・二〇
殖銀	五二・四〇	富士紡	六四・五〇
同新	一二・八〇	日石	六五・二〇
日取	二三・一〇	鐙毛	……

大株長期

銘柄	前寄	中引	後寄	大引
大株	一三四	一三・〇	一三・九	……
同新	一〇・五	一〇・四	一〇・五	……
久原	六一・八	……	……	……
日銀	二一・九	……	……	……
郵船	八一・四	……	……	……
鐘紡	……	……	……	……
東新	一三・七	一三・〇	一三・九	……
同新	一三・九	一三・五	一三・四	……
日魯	二二・七	二二・六	……	……

短期建玉表

	賣方	買方	建玉數
京取	二一	八	四、五九〇
大新	一一	八	六、六二〇
鐙新	七	五	七一〇
安取	五	六	二四〇
仁新	二	五	一、九〇〇
久原	一	三	五〇〇

出來高 短期	九九〇枚
計	一二六、六〇〇枚

◎以上日步二日分

仁取	八〇	六四	一〇
同新	三一	三三	四〇
安取	一〇	一三	九〇〇
朝鐵	一七	一六	六〇〇
京電	一三	一〇	一〇〇〇
久原	六一	五二	五〇

正米下値淋し

定期は理想買と現實賣の對峙で不鮮明な商狀を續けて居るが正米は內地注文の少ない割り手堅いのみか殺々如きは極端な出廻り減で正米が押しても之になびかず各精米筋は原料潤の折柄と賣物が出れば取合ひ勝と云ふ風であるしまれに內地へ積込むなど正米としては餘り下げ餘地がない樣で當分此邊の持合より仕方あるまい

仁川

丸キ角チ三等三一圓四〇四等三〇圓九〇信川四等三〇圓五〇一○錢尾石拔三等三三圓五〇一等白米五五圓製神力正米在來種九錢三圓見當にて取引は閑散なりし折柄白米原料としての買物輻輳にて底意強硬

京城

小口弗々の取引にて入氣變らず丸キ三等三一圓四等三〇圓五〇地廻米二九圓七〇見當の模樣

この問題はいつも鮮米價大會で內地各取引所で論議されてゐる事柄であるが鮮米にたつた一つしかない仁取がかくの如き好例を示すに至つてはなんとも問題となるであらう

（以下の欄は上の段より續く）

を證據受渡しに於ても又實際取引の點からいふても別個のものとなつてゐるのでこれが改正される事は當然過ぎる程當然な話だ

△然し一叺の容量四斗五合を四斗として勘定するにしても現在の不足量を買方の負擔に改正されたことが果して正當であるかどうか

仁川穀物出入（十九日）

籾（叺）	三九五〇	（後）
玄米（叺）	四二二	
大豆（叺）	一二七	
地廻米（叺）	九五〇	

京城米標準值

白米（叺）	五、七六〇
同一斗（升）	二、八〇〇
玄米（叺）	三、九〇〇
大豆（叺）	一一〇〇
丸キ四等新米	三〇圓五〇
仁川正米	三四圓五〇
一等白米	三五圓〇〇

釜山正米保合（十八日）

前報より大阪期米は約十錢安の入報で先づ保合商况であつた。當市場もこれを眺め合ひ大した買氣も乘らず沈靜の中に本朝の商談成立は四千五百叺で可成り現はれたれども高値不引であつた。市場取引値段は鮮南三等殺良三十二圓四十錢、同三等神力三十二圓丁度、同四等神力三十二圓七十錢、慶北三等殺良三十二圓五十錢であつた。

◇商況◇

綿絲布（內地）

印度引續き買ふ共他は稍閑散相場變らず ▲釜山變なし▲京城實需閑散相場保合 ▲三エー二七一▲人参二〇、奴口一四〇▲慣管一六八▲乘犬一、五〇▲扇南一九八▲双女一八

小麥（米國不變）

パラ積沖着百斤ホワ井ト二號六圓八十錢所の成行にて變化なし 三月着パラ積沖着並品六圓八十五錢所の成行にて 滿洲保合 二三月積沖着並品袋八百斤六圓八十五錢所の成行にて保合ひ居れり ▲カナダ居据 二三月パラ積沖着百斤一號七圓廿五錢二號七圓十錢三號六圓七十錢四號六圓卅五錢所の成行にて居據り居れり ▲ジカゴ（昨日と同事）
九月限 一弗四十仙四分三
十月限 一弗三十四仙四分一
九月限 一弗三十二仙
▲京城 相場保合京濱線驛乘十七圓三十四錢

麥粉（大阪市場商調）

引續き賣鶏方面の買氣鈍き一面一般市場の軟調氣勢潜在せるため鎖歐步調に呈し市況は弱含みなるも新世▲四品二月限四圓六十錢 ▲同三月限三圓八十九錢四月限九十二錢（東京市場小堅）現物は稍て不振なるも而し一面京ち一部の買觀きありて氣配柏値は一部の買觀きありて

砂糖（大阪市場稍々小堅）

▲京城 底堅し綠ダイヤ四圓卅錢
限四圓五月限四圓〇五錢▲同三月限四圓〇六錢▲竹印二月限四圓九十九錢四月限四圓〇一錢五月

久しく小揖一般仕手筋れの振合ありり折角引下げし賣取手數料も未だ反發なく東京に於て協定の新物の處分案も既に皆ひつくされて結局二番糖の增產を認むる位の程度に解決すべしと見做されて聊錢なく上半月間の荷動も凡調に推移せる此の際腰入れ出動荷革の騷ぎと共に依然小揖の外なき出面乍ら海外定期の崩りに稍々下なつて閑散

大株短期

銘柄	寄付	大引	高値	安値
大新前	九九・七	九九・七	一〇一・三	九九・六
鐙新前	一三・八六	一三・九	一三・六	一三・七
久原前	六〇・九	六〇・七	六〇・九	六〇・七
鐘東前	一三・四	一三・七	一三・七	一三・六

安東株式

昨日後場寄	同大引	▲本日前場寄	同大引
九・二〇	九・九〇	九・八〇	……
先一〇・〇〇	九・八〇	九・九〇	九・八〇

◇期米（十九日）▲仁川

	當限	中限	先限
前場（一）	三一・七〇	三二・八六	……
（二）	三二・六〇	三二・八五	……
（三）	三二・五七	三二・七五	……
（四）	三二・五八	三二・七九	……
（五）	三二・五八	三二・七九	……
（六）	三二・五六	三二・八〇	……
（七）	三二・五八	三二・八〇	……
（八）	三二・五九	三二・八一	……
（九）	三二・〇九	三二・八四	……
（十）	……	……	……
後場（一）	……	三二・八九	……
（二）	……	三二・八八	……
（三）	……	三二・八四	……
（四）	……	三二・八〇	……
（五）	……	三二・一〇	……
（六）	……	……	……
納入値段	三〇・六〇	三二・一〇	三二・八〇
	當限（石）	中限（石）	先限（石）
出來高	五・六〇〇	五・一〇〇	三二・七〇〇

▲東京市場仲値 尻安に高値手控の姿なり ▲紐育玖魏小塊 市況小塊りにて玖瑪の手持防よ左記値に賣物を出し居れど未だ商內なし ▲玖瑪糖紐育シーエフ二月積三弗十六分三 ▲玖瑪糖調談道値 ▲玖瑪糖紐育シーエフ二月積三弗八分一 ▲爪哇市況鈍狀 市況鈍狀にして買入は左記值を唱へ居れるも賣物八分一六高▲白双二月倉渡十二盾八分三（一撤建）▲新糖六月同十九盾吉基瓦▲同七月同十八盾八分三▲同八月同十八盾八分五 ▲大阪 分蜜先物十五圓九十錢 當物十四圓五十五錢 精糖（エステー）廿三圓四十五錢 ▲京城 精糖（ゼー印）廿三圓七十錢 買三十五錢 氣配ボンヤリ

籾（輸入籾高踏）

銀高籠地高に共さへ受渡ら々市況は一派の賣進みと共に入氣頓みに高踏し賣物は高値に隱れて更らに高模樣となる。氣配は、當月限賣三二圓五十錢三月限賣四十九錢賣四十八錢四月限五十二錢所が問題六七月限は三圓廿八錢見當なり

滿洲粟（保合商狀）

營陽時貸六圓四十錢商時貸六圓十五錢昌圖上等六圓十錢

大豆（保合商狀）

連鐵十六圓六十錢金汗十六圓五十錢

豆粕（引締好轉）

倫敦銀塊十六分三高を移し大連休市中兩日間の倫敦銀塊は結局十六分五高騰を示し。大連銀に二圓內外の高値豫想となり殊に近時稍取連賃の高況風情も加はり賣物潮に逆れ買進み。地方に當月粕の小當用買んにて人荷拂底の現況は益々相場を締めて高況に轉ず

▲各限減切高騰、各月を通じ鶏要家買進▲三千枚當月粕四圓廿七錢當勞信日清▲五千枚當月粕四圓卅二錢高楊菜▲三千枚四月粕四圓卅五錢小神川口▲四千枚當月及近入物四圓廿八錢賀の卅錢賀▲三月粕四圓卅四錢賀の卅二錢賀▲四月粕四圓卅四錢賀▲九月粕四圓卅六錢買の卅八錢賀入氣

▲大豆買誤迷 最近各地通じ次第買進みの事情に對し概況を述べると。▲銀及米價關係乃至は運賃問題を放れて▲當月入荷が現在迄廿六萬六千▲昨當月契約全部入を見るも四十萬枚未滿にして昨今小口引合盛なる地方買行に刺近の不自由を感じ來事た▲先物契約は現在▲三月積にて約卅萬▲四月五月合計で廿五萬內外を算するのみで漸次手當ては漸む事に從ひ內地より足を向けねば潤澤なる買付は困難とされ勞ひ抑目買に傾き來る事 ▲京城 內地高ぬかず相場變らず二圓〇九錢

各店俵合せ

富限賣方	丸マ三、〇〇〇	▲金太	二、三〇〇
同買方	金太三、四〇〇	▲丸玉	三、〇〇〇
中限賣方	金太一、八〇〇	▲丸福	一、〇〇〇
同買方	丸マ一、四〇〇	▲丸福	二、〇〇〇
先限賣方	丸ウ三、一〇〇	▲丸イ	一、〇〇〇
同買方	金太一、三〇〇	▲丸ウ	一、〇〇〇

前日比較

出來高	一七、五〇〇石		
總計	三八、八〇〇石		
仁川	三二・八四	三二・七七	七高
大阪	三七・三三	三七・二〇	一三高

◎東京・◎大阪（期米）

	前場	後場
東京 當	……	……
中	三二・三三	三二・四
先	三二・四三	三二・五
大阪 當	三七・一六	三七・二〇
中	三七・五五	三七・二七
先	三六・九〇	三七・〇三

釜山鮮魚 十九日水揚

高約九〇〇圓入漁船一六五隻相場は昨日と持合つたタイ六〇アカタイ二五大アカ一〇小アカ六八ベカフカ一〇アワビ三〇サヨリ一六ヒラメ四五カレイ六サワラ五〇ボラニ〇イナ一〇クルマエビ一〇〇イセエビ四〇ナマコ一〇アナゴ一二イカ一二メバル一〇グチ八〇ベ二〇ブリ二五ヒラス三〇マナカツオ大五〇小二〇ハウオ三〇アヂ一六サバ一二タチ八本朝はタイサバの入荷多し

▲京城タイ六〇▲小ダイ五〇▲カジキ八〇▲ブリ二四▲ヒラス二八▲サバ一四▲メバル一四▲アナゴ一三▲ヒラメ二〇▲イカ三〇▲アワビ二八▲チヌ三〇▲カレイ七〇

▲印度粕伸悩む 印度粕は昨高値に買進まれたるが高値には荷嵩要注まず伸悩み▲四五積六十七圓五十錢中値で買入極めれば出る意向▲三四積六十七周賀の六十六圓五十錢賀人▲二三積同糧入氣で近入物は賣物薄▲現物は改質乘上品七十圓所地方弗々賣行く。

海外經濟電報

英貨為替	四弗八五仙丁度	二六片二分の一
米國為替		
銀塊	一五九弗八分の一	二十錢高
米棉		
現物	四七圓	四七圓
先物		
印棉		
スチール株	四六弗八分の三	
アナコンダ株	五七仙八分の三	
紐育銀塊	四八弗八分の七	
對米為替		

東京コール（十九日）

翌日拂	一〇〇より 四〇
無條件	一〇〇より 四〇
普通	一三〇より 四〇
月越	一五〇より 四〇

鮮銀帳尻（十九日）

發行高	九七、四六七、〇〇〇	四〇〇
正貨準備	四六、九〇二、五五〇	
保證準備	五〇、五七〇、九〇〇	

落穂を拾ふ

▲今度は難難深刻だが木村雄讓次君は仇同志の新義州總代表の多田榮吉君と安東縣代表の武村茂君▲東京の縱が一所なものだから大困だ、『ヤア御苦勞で』と顏が合へば挨拶位はしようが遊ひにはらの中で『こ奴が』である▲受け取る方は一切ニカ（微笑）の指定、女中でも買收されたら一大事と用心してゐるのだが、女中はニカく〳〵しい限りといつたかどうか

鮮內延べ（十九日）

	前場	後場
◎神戸 寄付	三七・〇九	三七・一九
引け	三七・一三	
◎下關 寄付	三六・四七	
引け	三六・三九	
◎桑名 寄付	三五・七六	三五・七九
引け	三五・七三	

◎釜山

當中	三二・四〇	三二・四五	三二・四〇
先中	三二・六五	三二・六五	三二・六二
二等米	三一・八五	三一・八六	三一・八二
四等中	三二・〇九	三〇・〇九	三〇・〇五

◎群山

當中	三二・三一	三一・四二
二等米	三二・一三	三二・二四
三等米	三二・六〇	三二・八〇
四等中	三二・三三	三二・六〇

◎大邱

二等米	三二・四〇	三二・〇〇
三等中	三一・六〇	三一・八〇
付中	三三・一〇	三三・〇六

一 恐るべき、氣管支カタル（感冒）、喘息、百日咳、肺結核等の激しいセキとタンに日夜苦しめる多くの諸君よ

二 この時、純學理に立脚し新しい使命を以て生れ出た參天セキ藥こそ苦もなく諸君をこの苦惱より救ひ出す唯一の福音である

三 參天セキ藥は近時醫界の賞用益々盛んなる鎮咳祛痰新藥サンロイドと同一の製劑を有し如何に頑固なセキやタンにも確信を以て推奨し得る最も進歩せる家庭治療新藥である

四 サンロイドは我社研究部が瀨良醫學博士指導の下に創見し、諏訪、大野、青山の三醫學博士を始め多數臨床醫家の實驗推奬を得た學理的新藥であつて、之と同一集成を以て家庭用の錠劑としたのが參天セキ藥である

五 現に參天セキ藥は各方面に實驗賞用せられ最近東京博文館發行『呼吸器病の豫防と手當』の中にも小田醫學博士は非常によく効き而も一等安全な鎮咳祛痰藥であると賞讃されてをる

六 權威ある多數臨床醫家の實驗報告書及び說明書を御申越次第進呈す

特長

參天セキ藥が、モルヒネ、コデイン等の麻醉劑または吐根ゼネガの如きサポニン劑と異り全く副作用無く而も一劑にて能く鎮咳と祛痰の兩目的を達する事は本劑創見の要點である

參天セキ藥（サンテンセキグスリ）

十回分五十錢、廿四回分壹圓、兩金送料各二錢　代金引券は送料五十四錢、各地藥店にあり

大阪北濱一丁目　參天堂株式會社　振替貯金大阪三六六番